

polaris

since 1995

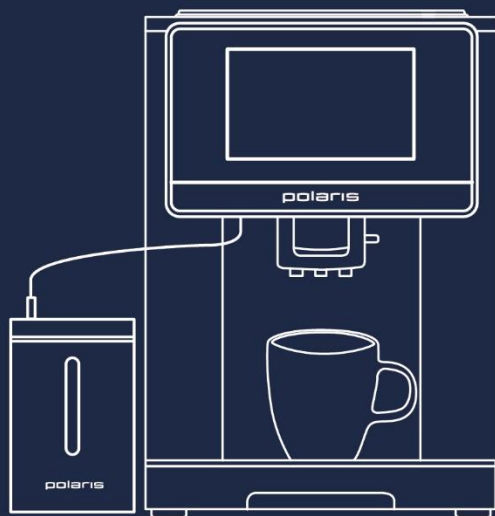

PACM 2080AC WIFI IQ Home

Руководство по эксплуатации / Гарантия

Manual instruction / Guarantee

Работает
с Алисой



Управляйте
с Марусей



Уважаемый покупатель!

Благодарим Вас за выбор продукции, выпускаемой под торговой маркой **POLARIS**.

Наши изделия разработаны в соответствии с высокими требованиями качества, функциональности и дизайна. Мы уверены, что Вы будете довольны приобретением нового изделия от нашей фирмы.

Перед началом эксплуатации прибора внимательно прочитайте данное руководство, в котором содержится важная информация, касающаяся Вашей безопасности, а также рекомендации по правильному использованию прибора и уходу за ним.

Сохраните руководство вместе с гарантийным талоном, кассовым чеком, по возможности, картонной коробкой и упаковочным материалом.

СОДЕРЖАНИЕ

Общая информация	4
Общие указания по безопасности	4
Сфера использования	6
Комплектация	7
Подготовка к работе и использование	9
Фильтр смягчения воды	11
Начало приготовления напитков	12
Приготовление черного кофе	12
Приготовление молочно-кофейных напитков	13
Приготовления молока или молочной пены	14
Приготовление горячей воды	15
Использование молотого кофе	16
«Книга рецептов»	17
Регулировка степени помола	18
Дополнительные настройки кофемашины	19
Меню «Настройки напитков»	20
Настройка интервала декальцинации	23
Информация по счетчикам	24
Выключение кофемашины	24
Персональные настройки	25
Настройка и использование функции удаленного контроля	27
Для телефонов с операционной системой Android (до 10 версии)	28
Для телефонов с операционной системой IOS и Android (версии 10 и выше)	31
Чистка и уход	38
Регулярное техническое обслуживание	47
Хранение/Транспортировка/Реализация/Утилизация	48
Системные сообщения на дисплее	49
Поиск и устранение неисправностей	50
Технические характеристики	53
Информация о сертификации	53
Гарантийные обязательства	54

ОБЩАЯ ИНФОРМАЦИЯ

Настоящее руководство по эксплуатации предназначено для ознакомления с техническими данными, устройством, правилами эксплуатации и хранения кофемашины, модель **POLARIS PACM 2080AC WIFI IQ Home** (далее по тексту – кофемашина, прибор).

ОБЩИЕ УКАЗАНИЯ ПО БЕЗОПАСНОСТИ

- Эксплуатация прибора должна производиться в соответствии с «Правилами технической эксплуатации электроустановок потребителей».
- Прибор предназначен исключительно для использования в быту. Продолжительное использование прибора в коммерческих целях может привести к его перегрузке, в результате чего он может быть поврежден или может нанести вред здоровью людей.
- Прибор должен быть использован только по назначению в соответствии с руководством по эксплуатации.
- Перед началом эксплуатации прибора внимательно прочитайте данное руководство по эксплуатации.
- Каждый раз перед включением прибора осмотрите его. При наличии повреждений прибора и сетевого шнура ни в коем случае не включайте прибор в розетку.
- Не следует использовать прибор после падения, если имеются видимые признаки повреждения. Перед использованием прибор должен быть проверен квалифицированным специалистом.
- Не используйте прибор, если вы не уверены в его работоспособности.
- Прибор и сетевой шнур должны храниться так, чтобы они не попадали под воздействие высоких температур, прямых солнечных лучей и влаги.
- Не оставляйте работающий прибор без надзора! Если Вы больше не пользуетесь прибором, всегда отключайте его от сети.
- Данный прибор не предназначен для использования людьми (включая детей), у которых есть физические, нервные или психические отклонения, или недостаток опыта и знаний, за исключением случаев, когда за такими лицами осуществляется надзор или проводится их инструктирование относительно использования данного прибора лицом, отвечающим за их безопасность. Необходимо осуществлять надзор за детьми с целью недопущения их игр с прибором.

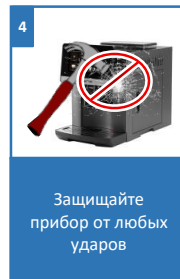
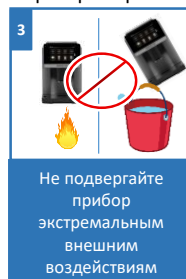

Внимание!



Не используйте прибор вблизи ванн, раковин или других емкостей, заполненных водой. В случае падения прибора в воду немедленно отключите его от сети. При этом ни в коем случае не опускайте руки в воду. Перед повторным использованием прибор должен быть проверен квалифицированным специалистом.

- Ни в коем случае не погружайте прибор в воду или другие жидкости. Не прикасайтесь к прибору влажными руками. При намокании прибора сразу отключите его от сети.
- Включайте прибор только в источник переменного тока (~). Перед включением убедитесь, что прибор рассчитан на напряжение, используемое в сети.



При отклонении параметров сети электропитания от стандартных значений (230 В ~ 50 Гц) более чем на 10% возможна некорректная работа привода заварочного устройства и/или выход его из строя.

- Прибор может быть включен только в сеть с заземлением. Для обеспечения Вашей безопасности заземление должно соответствовать установленным электротехническим нормам. Не пользуйтесь нестандартными источниками питания или устройствами подключения.
- **Любое ошибочное включение лишает Вас права на гарантийное обслуживание.**
- Не используйте прибор вне помещений. Предохраняйте прибор от ударов об острые углы. По окончании эксплуатации, при чистке или поломке прибора всегда отключайте его от сети.
- Нельзя переносить прибор, держа его за сетевой провод. Запрещается также отключать прибор от сети, держа его за сетевой провод. При отключении прибора от сети держитесь за штепсельную вилку.
- Использование дополнительных аксессуаров, не входящих в комплектацию, лишает Вас права на гарантийное обслуживание.
- После использования никогда не обматывайте провод электропитания вокруг прибора, так как со временем это может привести к излому провода. Всегда гладко расправляйте провод на время хранения.
- Замену шнура могут осуществлять только квалифицированные специалисты - сотрудники сервисного центра. Неквалифицированный ремонт представляет прямую опасность для пользователя.
- Не производите ремонт прибора самостоятельно. Ремонт должен производиться только квалифицированными специалистами сервисного центра.
- Для ремонта прибора могут быть использованы только оригинальные запасные части.



Внимание! После окончания срока службы не выбрасывайте прибор вместе с бытовыми отходами. Передайте его в специализированный пункт для дальнейшей утилизации. Этим Вы сможете защитить окружающую среду.



Внимание!

При возникновении неисправностей любого характера обращайтесь в Авторизованный сервисный центр POLARIS.

СПЕЦИАЛЬНЫЕ УКАЗАНИЯ ПО БЕЗОПАСНОСТИ ПРИБОРА



Внимание! Для заполнения резервуара используйте только чистую, холодную питьевую воду. Никогда не заполняйте резервуар для воды другими жидкостями, не насыпайте в резервуар кофе.

- Для приготовления напитка из молотого кофе не допускается использование кофе самого мелкого помола «extra fine» для заваривания в турке. Это может привести к выходу прибора из строя. Очистка или замена вышедших из строя частей не входит в гарантийное обслуживание прибора.
- Не заполняйте резервуар для воды выше отметки **max** и следите, чтобы уровень воды не опускался ниже отметки **min**.
- Никогда не заполняйте водой резервуар, установленный в кофемашину, для заполнения резервуара вынимайте его наружу.
- Не открывайте крышку резервуара для воды, не вынимайте резервуар во время работы кофемашины.
- Никогда не оставляйте кофемашину без внимания во время работы.
- Ставьте прибор на ровную устойчивую поверхность как можно дальше от края стола/рабочей поверхности.
- Не оставляйте прибор при температуре окружающей среды менее 0 °С.



1
Не заполняйте резервуар для воды выше значения MAX



2
Не включайте прибор без воды!



3
Не ставьте прибор на неустойчивые поверхности!



4
Не храните прибор при t воздуха ниже 0 °С

СФЕРА ИСПОЛЬЗОВАНИЯ

Прибор предназначен для бытового и аналогичного применения при температуре и влажности бытового помещения в соответствии с данным руководством:

- для личного использования пользователями в быту.
- в пунктах питания сотрудников магазинов, офисов, фермерских хозяйств и других подразделений
- потребителями гостиниц, отелей и других мест, предназначенных для проживания;
- в местах, предназначенных для ночлега и завтрака.

Прибор не предназначен для промышленного и коммерческого использования, а также для обработки непивших продуктов.

Производитель не несет ответственности за ущерб, возникший в результате неправильного или непредусмотренного настоящим руководством использования

КОМПЛЕКТАЦИЯ

				
Кофемашина	Контейнер для молока	Мерная ложка для молотого кофе	Щеточка для чистки/кисточка для очистки отсека заварочного узла	Трафареты для кофе

- | | | |
|-----|---|---------|
| 1. | Кофемашина в сборе | – 1 шт. |
| 2. | Руководство по эксплуатации | – 1 шт. |
| 3. | Гарантийный талон | – 1 шт. |
| 4. | Контейнер для молока | – 1 шт. |
| 5. | Мерная ложка для молотого кофе | – 1 шт. |
| 6. | Кисточка для очистки заварочного узла | – 1 шт. |
| 7. | Упаковка (коробка и пакет) | – 1 шт. |
| 8. | Трафареты для кофе | – 3 шт. |
| 9. | Индикаторная полоска | – 2 шт. |
| 10. | Фильтр смягчения воды | – 1 шт. |
| 11. | Щеточка для чистки труднодоступных мест | – 1 шт. |

ОПИСАНИЕ ПРИБОРА

Кофемашина POLARIS PACM 2080AC WIFI IQ Home предназначена для приготовления кофейных и кофейно-молочных напитков.

ОБЗОР И НАИМЕНОВАНИЕ ДЕТАЛЕЙ

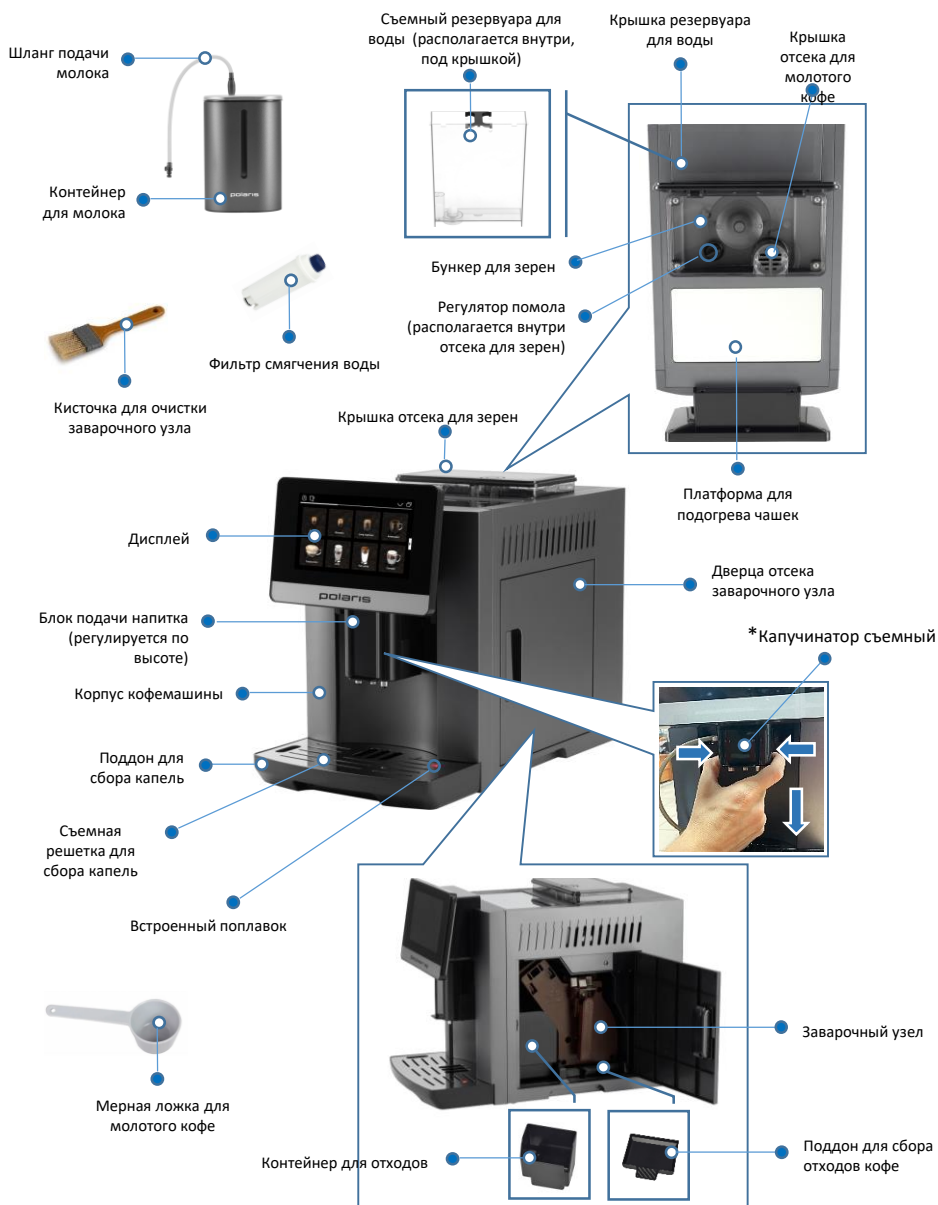



* Капучинатор съемный - нажмите с боков капучинатора на фиксирующие клавиши и потяните вниз, далее, установите на удобную для использования сторону.

ПОДГОТОВКА К РАБОТЕ И ИСПОЛЬЗОВАНИЕ

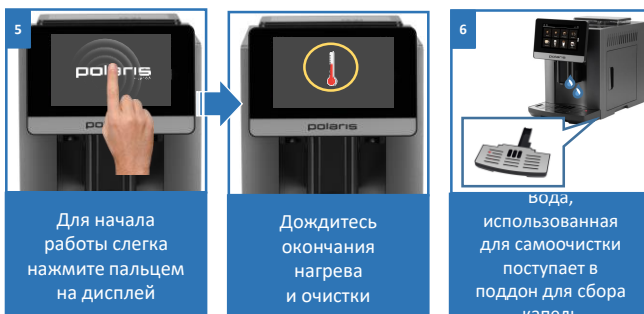
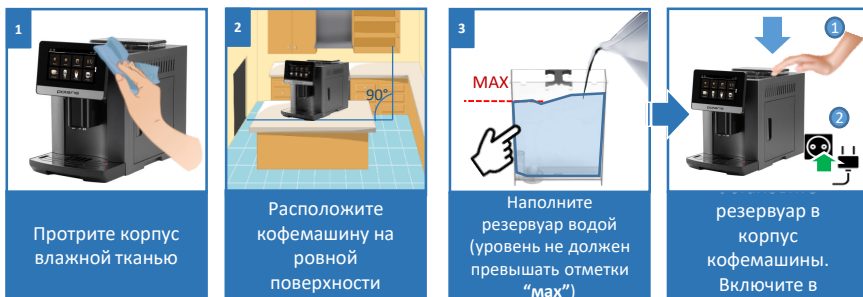
1. Удалите с корпуса кофемашины упаковочный материал и рекламные наклейки и протрите корпус прибора влажной тряпкой.
2. Расположите кофемашину на ровной поверхности.
3. Наполните резервуар водой (уровень воды не должен превышать отметки “max”) и установите его в корпус кофеварки.
4. Присоедините кабель электропитания к соответствующему разъему на задней части кофемашины и вставьте вилку кабеля электропитания в розетку
5. Для начала работы слегка нажмите пальцем на дисплей.
6. Система запустит автоматический нагрев кофемашины и автоматическую самоочистку всех систем. Вода, использованная кофемашинной для самоочистки (около 100 мл.) поступает из Блока подачи напитка в Поддон для сбора капель. После самоочистки использованная вода подлежит сливу в канализацию.



7. Поддон для капель имеет встроенный красный поплавок, изменение положения которого указывает на уровень заполнения поддона. Не допускайте переполнения поддона и вовремя сливайте накопившуюся в нем воду
8. После того как станет активным главный дисплей с меню пользователя Вы сможете приступить к приготовлению напитков.
9. Засыпьте достаточное количество зерен в бункер для зерна.
10. Залейте воды в резервуар для воды до отметки MAX.
11. Кофемашина готова к работе.
12. Для выключения кофемашины нажмите на иконку  в верхнем правом углу главного меню и далее нажмите  иконку (Выкл.) и следуйте рекомендациям на дисплее.

<p>7</p>  <p>Встроенный красный поплавок показывает количество воды в поддоне</p>	 <p>Не допускайте переполнения поддона, сливайте накопившуюся в нем воду</p>	<p>8</p>  <p>Дисплей активен – можно приступить к приготовлению напитков</p>	<p>9</p>  <p>Засыпьте достаточное количество зерен в бункер для зерна</p>
<p>1</p>  <p>Залейте воды в резервуар для воды до отметки MAX</p>	<p>1</p>  <p>Для выключения кофемашины нажмите на иконку </p>	 <p>Далее нажмите иконку  (Выкл.).</p>	 <p>Следуйте рекомендациям на дисплее</p>

ФИЛЬТР СМЯГЧЕНИЯ ВОДЫ

Фильтр смягчения воды не является универсальным средством для полной очистки воды, а служит лишь для его смягчения, улучшая вкус напитка и снижая степень отложения накипи внутри рабочих элементов кофемашины. Процедура использования фильтра для воды приведена ниже.

Установка фильтра

1. Достаньте фильтр из упаковки
2. Поверните диск с календарем так, чтобы появились следующие два месяца использования



ПРИМЕЧАНИЕ! Срок действия фильтра составляет два месяца при нормальном использовании прибора. Если прибор простаивает с уже установленным в нем фильтром, максимальный срок равен 3-м неделям.

Наличие установленного фильтра не отменяет необходимости регулярной декальцинации.

3. Чтобы активировать фильтр, необходимо залить очищенную от механических примесей водопроводную воду в отверстие фильтра, как указано на картинке (3), чтобы вода выходила из боковых отверстий в течение более одной минуты.
4. Извлеките резервуар для воды из кофемашины и заполните его водой.
5. Поместите фильтр в резервуар с водой и полностью опустите его на 10 секунд, наклоняя и слегка нажимая на него для удаления воздушных пузырей
6. Вставьте фильтр в специальное гнездо и нажмите до упора
7. Установите резервуар с водой обратно в корпус кофемашины

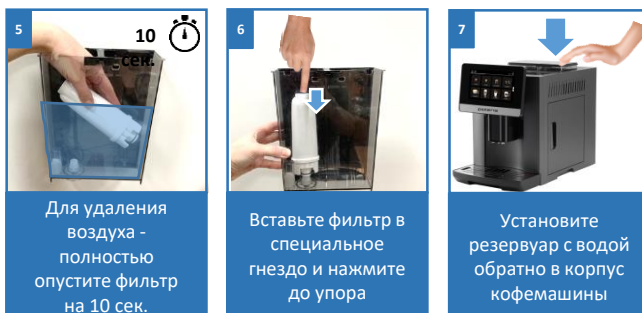

НАЧАЛО ПРИГОТОВЛЕНИЯ НАПИТКОВ

Для приготовления различных видов напитка нажмите на соответствующие иконки на дисплее кофемашины.

Максимальная высота используемой чашки при полностью поднятом Блоке подачи напитка составляет 14 см.

Перед приготовлением рекомендуем прогревать чашки с помощью платформы для подогрева чашек, что позволит в полной мере насладиться ароматом и вкусом напитка.

ПРИГОТОВЛЕНИЕ ЧЕРНОГО КОФЕ

На основе черного кофе готовятся следующие напитки: эспрессо, ристретто, лунго, американо.

Для приготовления:

1. Подставьте чашку нужного размера под блок подачи напитка.
2. Отрегулируйте высоту блока.
3. Воспользуйтесь сенсорами «◀» и «▶» для просмотра всего меню.
4. Нажмите на соответствующую иконку на дисплее кофемашины.
5. Выберите желаемый напиток.
6. Подача начнется автоматически.
7. Во время приготовления напитков Вы можете остановить и прекратить выдачу напитка. Для этого нажмите на X (крестик) на дисплее.

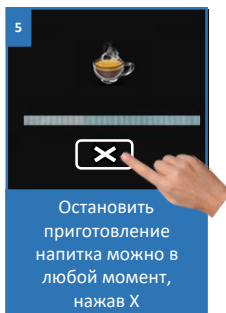
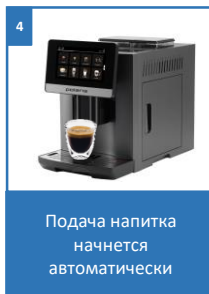
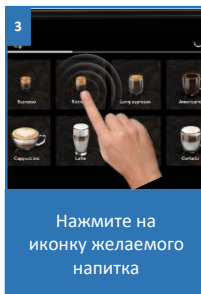
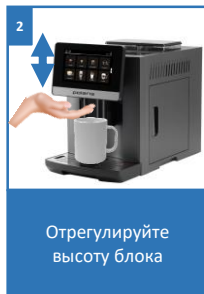
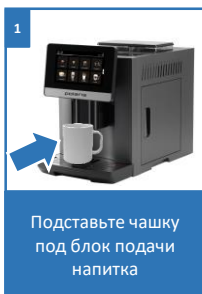

ПРИГОТОВЛЕНИЕ МОЛОЧНО-КОФЕЙНЫХ НАПИТКОВ

Кофемашина позволяет приготовить различные виды молочно-кофейных напитков, такие как: капучино, латте, флэт уайт, кортадо, макиато, кофе с молоком, латте макиато.

Для приготовления:

1. Налейте охлаждённое молоко в специальный контейнер и установите его на устойчивую поверхность (слева или справа) от кофемашины и вставьте в нее шланг подачи молока.
2. Подставьте чашку под блок подачи напитка и отрегулируйте высоту блока.
3. Нажмите на соответствующую иконку выбора напитка на дисплее кофемашины.
4. Подача напитка начнется автоматически.
5. При желании, Вы можете перейти к следующему этапу приготовления напитка (подача молока/подача кофе), нажав на сенсор «Next».
6. Во время приготовления напитков Вы можете остановить и прекратить выдачу напитка. Для этого нажмите на X (крестик) на дисплее.







Примечание! Во избежание засорения капучинатора, через 3 мин. после приготовления молочно-кофейного напитка кофемашина в автоматическом режиме запускает очистку капучинатора.



Внимание! Для получения устойчивой пышной пены в молочно-кофейном напитке и вспененном молоке рекомендуем использовать ультрапастеризованное молоко с жирностью 1,5% - 3,5%, содержанием белка не менее 3%, охлажденное до температуры 5 - 8°C.

Рецепты и описание напитков Вы всегда можете найти в нашем буклете «Идеи для кофе».

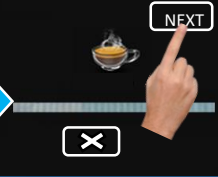
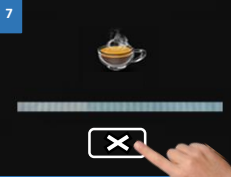
<p>1</p>  <p>Разберите контейнер для молока</p>	<p>2</p>  <p>Налейте охлаждённое молоко в контейнер</p>	<p>3</p>  <p>Установите на устойчивую поверхность рядом с кофемашинной</p>	<p>4</p>  <p>Отрегулируйте высоту блока</p>
<p>5</p>  <p>Нажмите на иконку желаемого напитка</p>	<p>6</p>  <p>Сенсор «Next» позволяет перейти к следующему этапу приготовления напитка</p>	<p>7</p>  <p>Остановить приготовление напитка можно в любой момент, нажав X</p>	

ПРИГОТОВЛЕНИЕ МОЛОКА ИЛИ МОЛОЧНОЙ ПЕНЫ

1. Выберите необходимую программу: молочная пена или горячее молоко.
2. Установите контейнер с охлажденным молоком на устойчивую поверхность рядом с кофемашиной и вставьте в нее шланг подачи молока.
3. Подставьте чашку под блок подачи напитка и отрегулируйте высоту блока.
4. Нажмите на соответствующую иконку на дисплее кофемашины.
5. Подача начнется автоматически.
6. Во время приготовления Вспененного молока существует опция остановки и прекращения выдачи напитка. Для этого нажмите на *(крестик)* на дисплее.
7. Через 3 мин. после приготовления Вспененного молока кофемашина в автоматическом режиме запускает очистку капучинатора.



Внимание!

Для получения устойчивой пышной пены в молочно-кофейном напитке и вспененном молоке рекомендуем использовать ультрапастеризованное молоко с жирностью 1,5% - 3,5%, содержанием белка не менее 3%, охлажденное до температуры 5 - 8°C.



На заметку!

Использование молока повышенной жирности может со временем привести к накоплению налета молочного жира внутри трубок и жиклера молочной системы и негативно отразиться на работе капучинатора.

! Просим принять во внимание ограничения по использованию растительного молока для взбивания в капучинаторе. Соевое и миндальное молоко, а также растительные смеси на их основе, взбиваются слабо и под действием пара могут сворачиваться в автокапучинаторе, что с большой степенью вероятности приводит к образованию засоров из растительного творога в капучинаторе и воздушных трубках молочной системы. Устранение подобных засоров не подпадает под действие гарантийных обязательств и устраняются в условиях АСЦ на платной основе. **В связи с чем использование соевого и миндального молока в кофемашинах Polaris категорически НЕ РЕКОМЕНДОВАНО Изготовителем.**

Использование рисового или овсяного молока возможно, но при соблюдении более тщательной и частой автоматической очистки капучинатора и молочной трубки с помощью запуска функции «Очистка» с обязательным выполнением всех указаний на дисплее кофемашины сразу после приготовления одного или серии напитков на основе рисового или овсяного молока. Регулярное использование жидкости для очистки молочной системы Polaris также позволяет поддерживать идеальную чистоту компонентов молочной системы кофемашины.

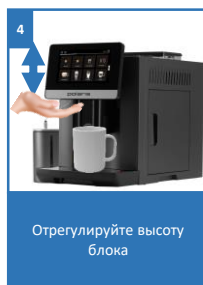
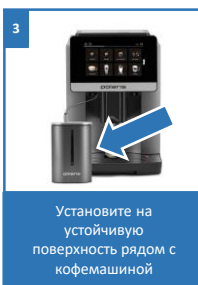
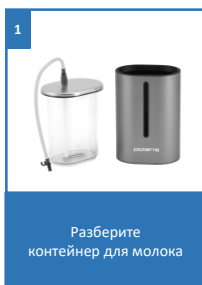

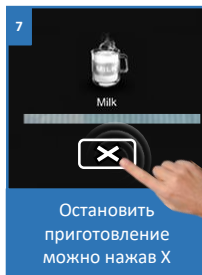
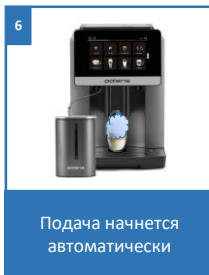
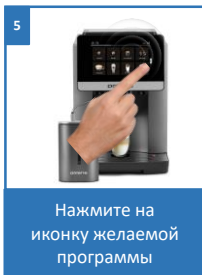

Предупреждение!

После завершения приготовления напитков с содержанием молока не забудьте вынуть шланг подачи молока из емкости с молоком и поместить его в небольшую емкость с чистой водой. После этого промойте и просушите его.

ПРИГОТОВЛЕНИЕ ГОРЯЧЕЙ ВОДЫ

1. Подставьте чашку под блок подачи напитка
2. Отрегулируйте высоту блока.
3. На дисплее нажмите иконку со стрелкой ► чтобы пролистать до нужной страницы с перечнем напитков
4. Нажмите на иконку (*Горячая вода*) на дисплее кофемашины.
5. подача горячей воды начнется автоматически.
6. Во время приготовления Горячей воды существует опция остановки и прекращения выдачи напитка. Для этого нажмите на (*крестик*) на дисплее.

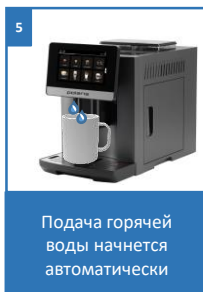
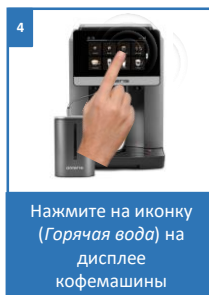
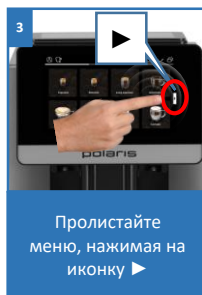
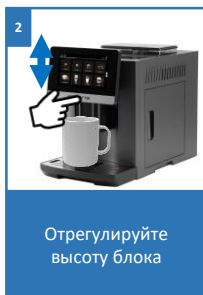
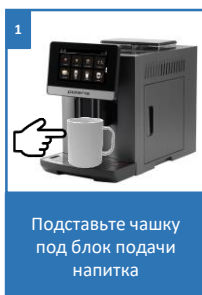

ИСПОЛЬЗОВАНИЕ МОЛОТОГО КОФЕ для приготовления напитков в кофемашине

1. Откройте крышку отсека для зерен
2. Снимите крышку отсека для молотого кофе
3. Засыпьте 1 ложку молотого кофе в специальный отсек в бункере для зерна.
4. Поместите крышку для молотого кофе обратно
5. Подставьте чашку под блок подачи напитка и отрегулируйте высоту блока.
6. Для приготовления молочного напитка установите контейнер с охлажденным молоком на устойчивую поверхность рядом с кофемашинной и вставьте в нее шланг подачи молока.
7. Нажмите на иконку ☺ (Молотый кофе) на дисплее в правом верхнем углу.
8. После чего - выберите один из вариантов напитка для приготовления.
9. Подача напитка начнется автоматически

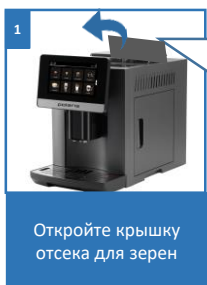

Откройте крышку отсека для зерен

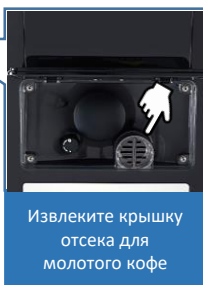

Извлеките крышку отсека для молотого кофе

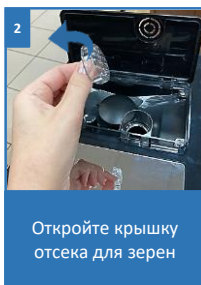

Откройте крышку отсека для зерен

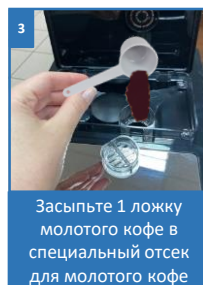

Засыпьте 1 ложку молотого кофе в специальный отсек для молотого кофе

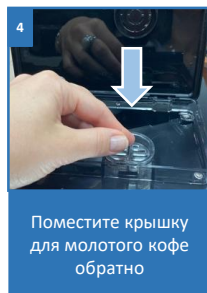

Поместите крышку для молотого кофе обратно

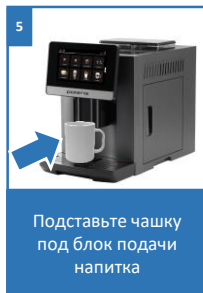

Подставьте чашку под блок подачи напитка

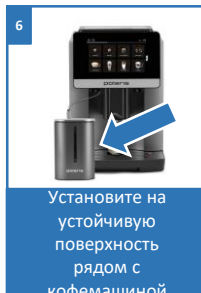

Установите на устойчивую поверхность рядом с кофемашинной

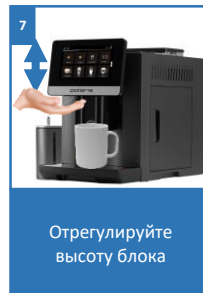

Отрегулируйте высоту блока

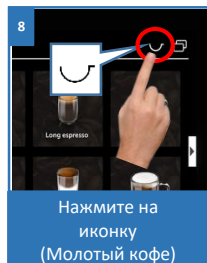

Нажмите на иконку (Молотый кофе)

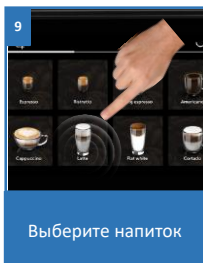

Выберите напиток

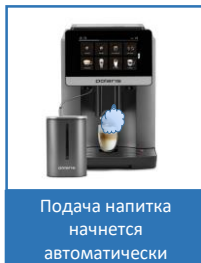

Подача напитка начнется автоматически



«КНИГА РЕЦЕПТОВ»

Больше идей для приготовления напитков Вы всегда можете найти в разделе «Книга рецептов», находящейся в памяти устройства.

Данный раздел содержит не только список ингредиентов, но и предусматривает возможность приготовить понравившийся напиток, поэтому, рекомендуем, заранее подготовить ингредиенты и чашку нужного размера для понравившегося напитка.

Для доступа к разделу нажмите иконку  в верхнем левом углу главного меню.

Порядок действий:

1. Нажмите на иконку  в верхнем левом углу главного меню
2. В новом окне пролистывайте снизу вверх рецепты приготовления напитков
3. Выберите понравившийся, нажмите на него – в новом окне появится рецепт приготовления.
4. Далее нажимайте кнопку NEXT, чтобы соблюсти последовательность шагов приготовления напитка.
5. Для возврата к списку рецептов нажмите 



Нажмите на иконку 

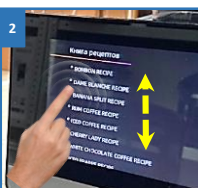

Далее нажмите иконку «Настройки»

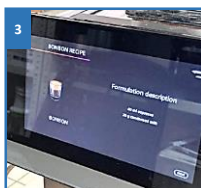

Рецепт приготовления напитка



Нажмите NEXT, для соблюдения порядка шагов приготовления напитка

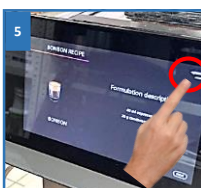

Для возврата к списку рецептов нажмите 

РЕГУЛИРОВКА СТЕПЕНИ ПОМОЛА

Кофемашина POLARIS PACM 2080AC WIFI IQ Home перед отправкой с фабрики POLARIS по умолчанию механически настроена на среднюю степень помола кофейного зерна, традиционно используемую для приготовления эспрессо.

Эта кофемашина открывает широкие возможности для экспериментов со вкусом и другими свойствами напитка.

Регулировка степени помола кофейного зерна осуществляется вращением регулятора помола «по» и «против» часовой стрелки, в бункере при этом должно находиться некоторое количество кофейного зерна.

При вращении регулятора не прикладывайте значительных усилий и не пытайтесь повернуть его дальше после достижения им крайних положений.

Рекомендуем производить регулировку степени помола во время работы кофемолки сразу после ее запуска для приготовления выбранного напитка. Эффект от изменения настроек помола будет наиболее ощутим на второй чашке напитка, приготовленной после регулировки.

Направление вращения регулятора	Изменение степени помола кофе	Результат	Примечание
Против часовой стрелки	Помол мельче (fine)	Длительная экстракция, более насыщенный напиток, меньший объем помола.	Рекомендовано для blends средней и светлой обжарки и/или с высоким содержанием Арабики для уменьшения кислого послевкуся и создания плотной крема.
По часовой стрелке	Помол крупнее (coarse)	Быстрая экстракция, сбалансированный напиток, больший объем помола.	Рекомендовано для blends темной обжарки и/или с высоким содержанием Робусты для уменьшения горького послевкуся.



Откройте крышку отсека для зерен



Регулятор степени помола



Вращайте «по» или «против» часовой стрелки



При вращении регулятора не прикладывайте значительных усилий



ОБРАЩАЕМ ВАШЕ ВНИМАНИЕ, что по истечении некоторого времени (300-400 приготовленных чашек кофе) жернова кофемолки прирабатываются и помол становится крупнее.

Рекомендуем после указанного количества чашек отрегулировать помол в сторону уменьшения (см. раздел «Информация для опытных пользователей»). После нажатия регулятора помола удерживайте его нажатым и поверните регулятор против часовой стрелки примерно на 45-90 градусов. Окончательную регулировку проведите в соответствии со своими вкусовыми предпочтениями.

Информация для опытных пользователей

Для Вас в Кофемашине POLARIS PACM 2080AC доступна возможность расширенных регулировок помола.

Для этого необходимо нажать сверху на регулятор помола и вращать его в нужном направлении для изменения степени помола, не прикладывая значительных усилий при вращении.

При использовании этой опции настройки помола можно менять в значительной степени, экспериментируя и подбирая степень помола под свой вкус.

Не рекомендуем Вам устанавливать регулировкой слишком мелкую или слишком крупную степень помола, это может негативно отразиться на вкусе напитка (приготовить напиток излишней крепости и горечи или, наоборот, чрезмерно водянистый).



Слишком мелкий помол затрудняет экстракцию, напиток наливается в чашку нестабильно пульсирующим потоком. Вкус кофе может оказаться излишне горьким и пережжённым, особенно для зерна темной обжарки.

При слишком крупном помоле экстракция происходит намного быстрее, происходит неполное вываривание таблетки молотого кофе. При этом существенно увеличивается объем намолотого кофе, что при приготовлении может заблокировать работу Заварочного узла или привести к сбросу излишков сухого неиспользованного кофе из Заварочного узла в Поддон для сбора отходов кофе. Также из-за этого может произойти излишнее загрязнение отсека, в котором установлен Заварочный узел.

ДОПОЛНИТЕЛЬНЫЕ НАСТРОЙКИ КОФЕМАШИНЫ

Выбрав в меню дисплея функцию Настройки, Вы можете произвести индивидуальные настройки приготовления кофе, выбрать язык интерфейса, провести различные виды очистки прибора, установить режим экономии электроэнергии

Порядок действий:

1. Нажмите на иконку  в верхнем правом углу главного меню и далее выберите иконку «Настройки» 
2. В новом окне выберите нужную иконку для осуществления персональных настроек.



На заметку: раздел «Заводские настройки» доступен только для сотрудников АСЦ (авторизованного сервисного центра)

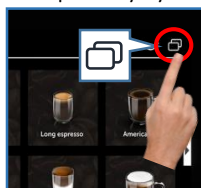

Нажмите на иконку 



Далее нажмите иконку «Настройки» 

Меню «НАСТРОЙКИ НАПИТКОВ»

Вы можете осуществлять персональные настройки напитков исходя из собственных предпочтений.

Для эспрессо, ристретто, лунго доступны настройки:

- Крепость кофе в граммах
(советует объему перемолотого зерна, поступаемого в заварочную камеру)
- Объем кофе в миллилитрах
(соответствует объему воды, проходящей через «таблетку» спрессованного кофе)
- Температура (° C)





Для американо:

- Крепость кофе(гр.)
- Температура (° C)
- Объем кофе (мл.)
- Объем горячей воды (мл.)

Для капучино, латте, флет уайт, кортадо, мокачино, кофе с молоком, макиато, латте макиато доступны настройки ниже в граммах, миллилитрах и секундах:

- Крепость кофе (гр.)
- Температура (° C)
- Объем горячего молока в секундах (1 сек. ≈ 2 мл.)
- Объем молочной пены в секундах (1 сек. ≈ 4 мл.)
- Объем кофе (мл.)

Порядок действий:

1. Нажмите на иконку  в верхнем правом углу главного меню и далее выберите иконку «Настройки» 
2. В новом окне нажмите на иконку «Настройки напитков» 
3. Выберите желаемый напиток, который необходимо настроить по собственному вкусу
4. Установите регуляторы согласно своим предпочтениям
5. Для сохранения настроек и выхода из текущего подменю, нажмите сенсор 

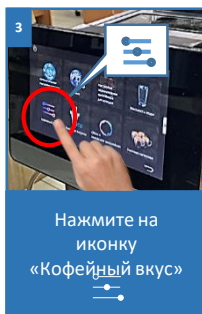
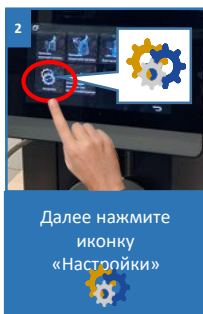
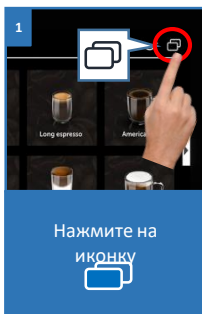
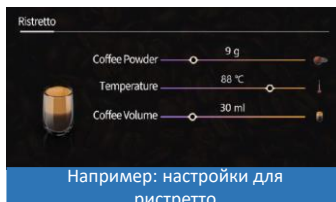

По умолчанию, заводскими настройками кофемашины предустановлены следующие настройки напитков:

	Крепость	Объем кофе	Объем горячей воды	Объем молочной пены	Объем горячего молока
Эспрессо	9 гр	40 мл			
Ристретто	11 гр	30 мл			
Лунго	9 гр	100 мл			
Американо	9 гр	40 мл	100 мл		
Капучино	9 гр	50 мл		35 сек	
Латте	9 гр	40 мл		15 сек	30 сек
Флэт уайт	9 гр	40 мл			40 сек
Кортадо	9 гр	50 мл			10 сек
Кофе с молоком	9 гр	50 мл			30 сек
Макиато	9 гр	40 мл		40 сек	
Латте Макиато	9 гр	40 мл		25 сек	20 сек
Двойной эспрессо	9 гр	40 мл			
Двойной капучино	12 гр	80 мл		50 сек	
Двойной латте	10 гр	60 мл		20 сек	45 сек
Двойной лунго	9 гр	100 мл			
Двойной макиато	9 гр	60 мл		60 сек	

* Подача вспененного молока в кофейно-молочных напитках измеряется машиной в секундах, 1 секунда подачи равна примерно 4-5 мл вспененного молока

Измерение жесткости воды индикаторной полоской

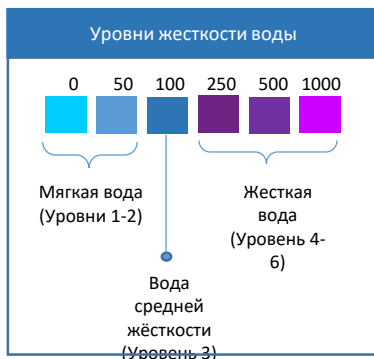
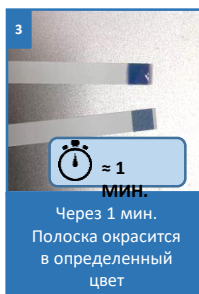
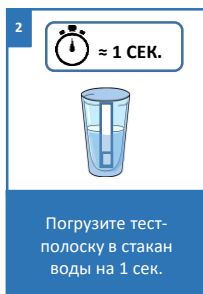

1. Возьмите индикаторную тест-полоску (входит в комплект) и полностью погрузите ее в стакан воды на 1 секунду
2. Достаньте полоску из воды и отряхните ее
3. Приблизительно через минуту полоска окрасится в определенный цвет от голубого до лилового в зависимости от жесткости воды.



Настройка интервала декальцинации

Вы можете выбрать через какое кол-во литров машина потребует декальцинацию.

Порядок действий:

1. Нажмите на иконку  в верхнем правом углу главного меню и далее выберите иконку «Настройки» .
2. В новом окне нажмите на иконку «Настройка интервала декальцинации».
3. Исходя из уровня жёсткости воды, измеренного с помощью тест-полоски, установите регулятор на уровень соответствующий количеству литров, через который будет произведена декальцинация.

Уровень жёсткости воды	Интервал (л.)
Мягкий	150 - 200
Ниже среднего	100 - 150
Выше среднего	50 – 100
Жесткий	20 - 50



Внимание!

После появления сообщения о необходимости декальцинации сохраняется возможность приготовления напитков, но избыточное образование накипи внутри рабочих элементов прибора может привести к преждевременному выходу их из строя с ограничением действия Гарантийных Обязательств Изготовителя. Не забудьте своевременно проводить Декальцинацию.

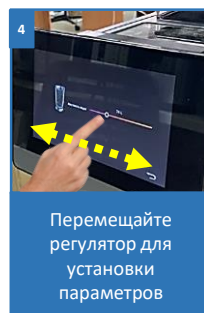
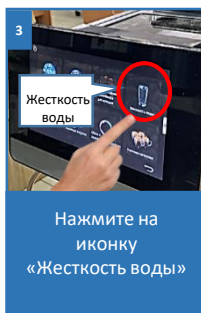
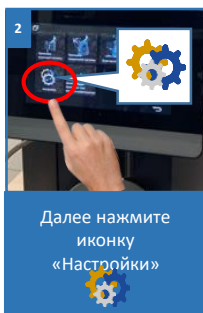
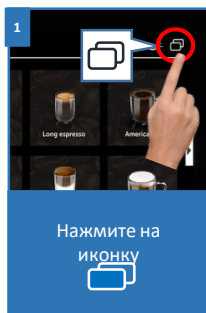



Информация по счетчикам

Порядок действий:

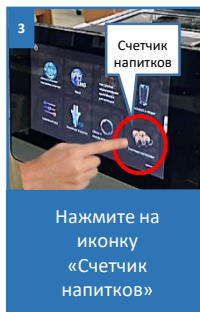
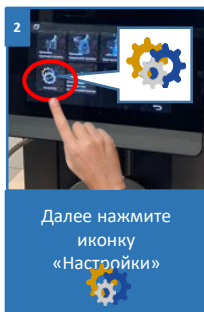
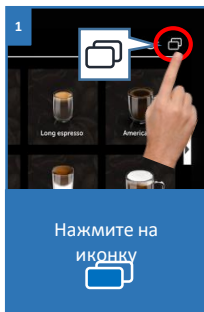
1. Нажмите на иконку  в верхнем правом углу главного меню и далее выберите иконку «Настройки» 
2. В новом окне нажмите на иконку «Счетчик напитков»



Выключение кофемашины

Выключение кофемашины производится нажатием кнопки  в верхнем правом углу на главном дисплее. И далее выберите кнопку ВЫКЛ. 

Следуйте указаниям на дисплее: поместите шланг подачи молока в ёмкость с чистой водой.

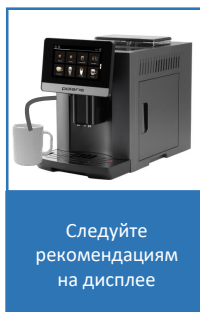
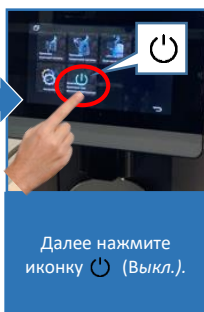
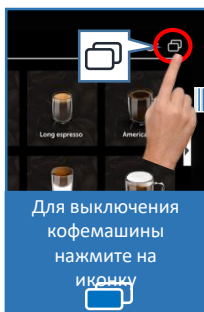

ПЕРСОНАЛЬНЫЕ НАСТРОЙКИ

Кофемашина позволяет произвести персональные настройки для 10 профилей пользователей, сохранить их и использовать в дальнейшем.

Для каждого пользовательского профиля возможно добавить любимые напитки, а также изменить их рецепт в соответствии с личными предпочтениями каждого.





На заметку! Первый напиток будет выполнен по старым настройкам.

Только вторая порция напитка будет приготовлена кофемашиной в соответствии с новыми настройками.

В случае, если Вы хотите приготовить сразу же новую версию напитка, то приготовление первой порции необходимо отменить, нажав на иконку X.

Порядок действий:

1. Нажмите на иконку  в верхнем левом углу главного меню
2. Выберите нового пользователя (User1, user2....)
3. Задайте имя для нового профиля пользователя: для этого нажмите на User в верхней части экрана и на открывшейся ниже клавиатуре задайте имя. После чего нажмите на галочку, для подтверждения.
4. Для добавления напитков нажмите иконку « + » и выберите один или несколько напитков, которые необходимо настроить под свой вкус.
5. Для сохранения настроек нажмите на иконку 
6. Теперь Вы можете персонифицировать рецепты приготовления каждого из напитков. Для этого выберите напиток, приготовление начнется по стандартным параметрам. Нажмите иконку  чтобы открыть меню персональных настроек.
7. В процессе приготовления «первого» напитка, Вы можете изменить его настройки путем перемещением регулятора для каждого компонента. Сохраните настройки, нажав на иконку 
8. Эти настройки вступят в силу со следующей чашки и только для профиля этого пользователя. Прделайте тоже самое со следующими напитками.

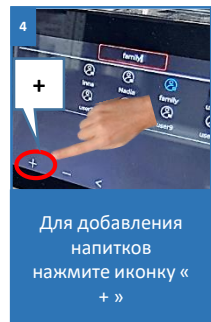
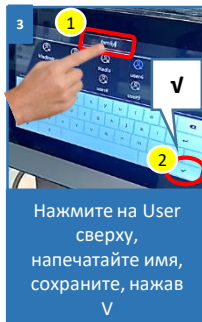
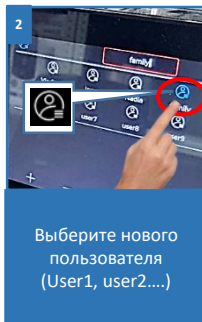
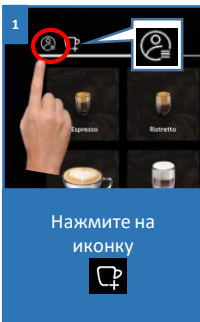

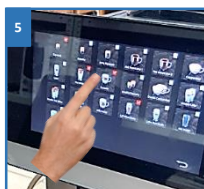

выберите один или несколько напитков



Для сохранения настроек нажмите на иконку



Выберите напиток – начнется приготовление по стандартным настройкам



Нажмите иконку для открытия меню персональных настроек



Произведите настройки и сохраните их, нажав на иконку

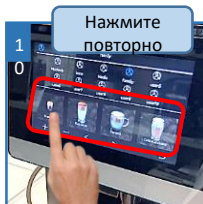

Для приготовления порции напитка на основе своего рецепта – выберите его снова

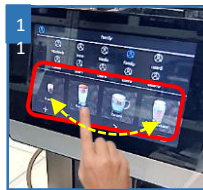

Повторите действия для всех остальных напитков для персонализации рецептов



Для того, чтобы настроить остальные напитки – воспользуйтесь стрелками навигации <, >



Внимание! Установки персональных рецептов приготовления кофе действуют только для этого профиля пользователя. При переходе в основное меню и выборе такого же напитка – он будет приготовлен в соответствии с базовыми настройками для этого рецепта.

НАСТРОЙКА И ИСПОЛЬЗОВАНИЕ ФУНКЦИИ УДАЛЕННОГО КОНТРОЛЯ

- Данный прибор имеет функцию удаленного управления с обратной связью с помощью мобильного устройства через универсальное приложение Polaris IQ Home
- Установите бесплатное мобильное приложение «POLARIS: IQ home»  на Ваш телефон



ВНИМАНИЕ!

Пожалуйста, перед настройкой подключения убедитесь, что Ваш телефон подключен к имеющейся домашней сети WIFI. При отсутствии домашней сети WIFI обратитесь в специализированную компанию для создания домашней сети (установки роутера и подключения интернета). Роутер домашней сети должен работать на частоте 2,4 ГГц, режим сети должен быть установлен 802.11 b/g/n.



ВНИМАНИЕ!

При первом подключении прибора к приложению необходимо отключить VPN и блокировщики рекламы (например, AdGuard). После завершения процедуры подключения их можно будет включить обратно.

Также вы можете скачать приложение по ссылке с сайта www.polaris.ru из раздела, посвященного данной модели.

Используя приложение, Вы сможете:

- ✓ Зарегистрировать прибор
- ✓ Удаленно выключить
- ✓ Получить доступ к инструкции по настройке устройства
- ✓ Находить ответы на часто задаваемые вопросы
- ✓ Получать автоматические обновления ПО
- ✓ Связываться со службой поддержки.



Важно!

Всегда загружайте обновление прошивки кофемашины, если приложение предлагает Вам это сделать.

Пожалуйста, дайте приложению все запрашиваемые разрешения – в противном случае, часть из функций может оказаться недоступной.

Для телефонов с операционной системой Android (до 10 версии)

Конфигурация нового устройства

- Экран «Дом»: нажмите кнопку «Добавить устройство».
- Прокрутите экран приложения вниз. Нажмите название «Все устройства», из открывшегося списка выберите прибор (PACM 2080AC)
- На открывшемся в приложении следующем экране нажмите кнопку «Продолжить».
- В окне поиска устройства нажмите кнопку «Открыть настройки WiFi», чтобы открыть настройки WiFi на телефоне
- Подключите телефон к сети WiFi, совпадающей с названием прибора (PACM 2080AC)
- Вернитесь в приложение
- На следующем экране проведите сопряжение с Устройством:
 1. Нажмите на экране кофемашины иконку , перейдите в «Настройки»
 2. Найдите и перейдите в раздел WiFi.
 3. Нажмите «Pairing mode» на экране кофемашины.
 4. Затем в приложении нажмите кнопку «Продолжить»
- Выберите из списка или наберите название и укажите пароль домашней WiFi сети, на которую вы хотите настроить устройство, и нажмите «Подключить»
- Подождите, пока процедура конфигурации завершится.
- Если сопряжение не произошло, произведите сброс кофемашины на заводские настройки (см. описание ниже). Произведите настройку подключения заново.

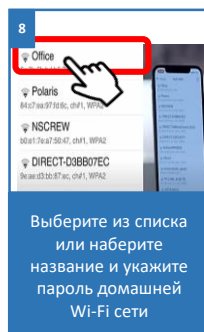
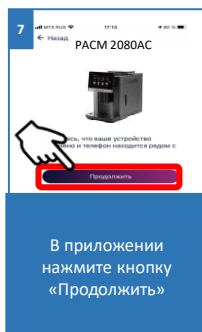
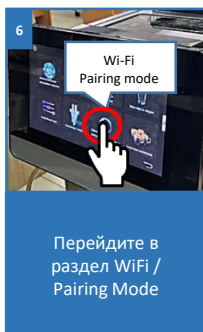
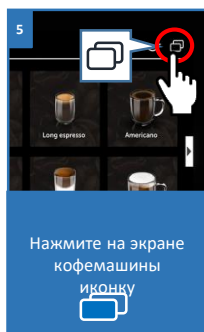
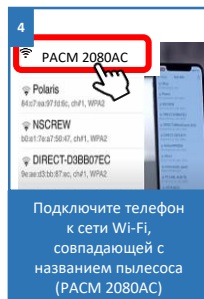
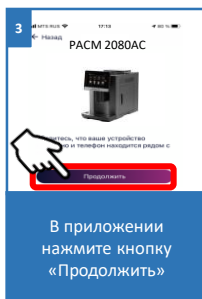
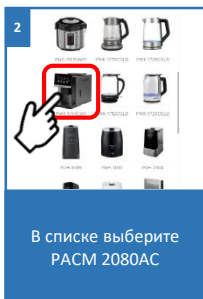
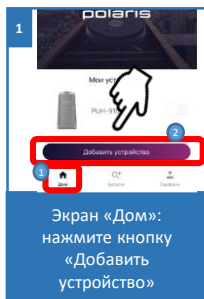

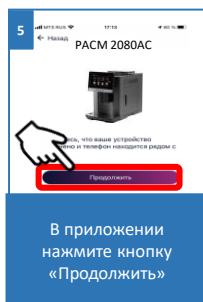
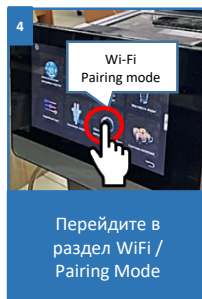
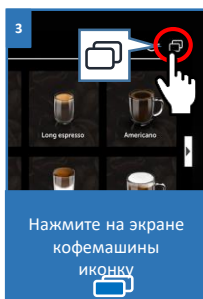
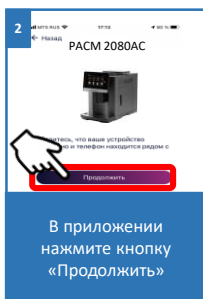
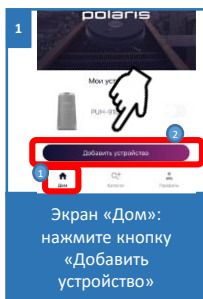

Сопряжение ранее сконфигурированного устройства

- Экран «Дом»: нажмите кнопку «Добавить устройство».
- В списке «В сети» выберите кофемашину (PACM-2080AC) (Если устройства нет в сети - убедитесь, что у Вас подключена WiFi сеть, на которую сконфигурировано устройство)
- На следующем экране вас попросят провести сопряжение с Устройством:
 1. Нажмите на экране кофемашины иконку , перейдите в «Настройки»
 2. Найдите и перейдите в раздел WiFi
 3. Нажмите «Pairing mode» на экране кофемашины.
 4. Затем в приложении нажмите кнопку «Продолжить»



Переконфигурация устройства на другую WiFi сеть (режим диагностики)

1. Нажмите на экране кофемашины иконку  , перейдите в «Настройки»
 2. Найдите и перейдите в раздел WiFi
 3. Нажмите «Diagnostic mode».
- **В приложении:** Экран «Дом»: нажмите кнопку «Добавить устройство».
 - В списке «Все устройства» выберите кофемашину (PACM-2080AC).
 - Нажмите кнопку «Открыть настройки», чтобы открыть настройки WiFi на телефоне
 - Подключите телефон к сети WiFi, совпадающей с названием кофемашины (PACM-2080AC)
 - Вернитесь в приложение
 - На следующем экране вас попросят провести сопряжение с Устройством:
 1. Нажмите на экране кофемашины иконку  , перейдите в «Настройки»
 2. Найдите и перейдите в раздел WiFi
 3. Нажмите «Pairing mode» на экране кофемашины.
 4. Затем в приложении нажмите кнопку «Продолжить»
 - В открывшемся экране выберите желаемое действие: «Оставить конфигурацию и продолжить» - в таком случае кофемашина останется сконфигурирована на текущую сеть WiFi, но Ваш телефон сможет управлять им через сеть интернет, либо «Переконфигурировать устройство» - в таком случае Вам будет предложено переконфигурировать устройство на новую сеть WiFi
 - Если Вы выбрали «переконфигурировать устройство»: укажите название и пароль WiFi сети, на которую вы хотите настроить устройство, и нажмите «Подключить».
 - Подождите, пока процедура конфигурации завершится.

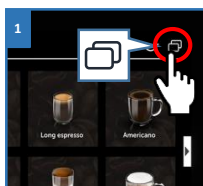

1
Нажмите на экране кофемашины иконку 



2
Перейдите в раздел WiFi / Diagnostic Mode



3
Экран «Дом»: нажмите кнопку «Добавить устройство»



4
В списке выберите PACM 2080AC

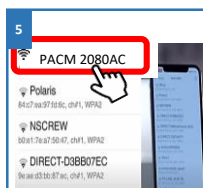

5
Подключите телефон к сети Wi-Fi, совпадающей с названием пылесоса (PACM 2080AC)

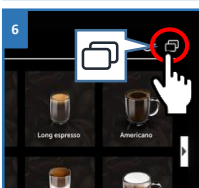

6
Нажмите на экране кофемашины иконку 

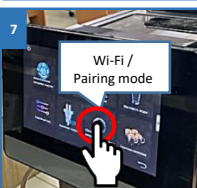

7
Перейдите в раздел WiFi / Pairing Mode

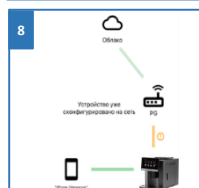

8
Выберите желаемое действие: «Оставить конфигурацию и продолжить», либо «Переконфигурировать устройство»

Для телефонов с операционной системой IOS и Android (версии 10 и выше)

Конфигурация нового устройства

- Экран «Дом»: нажмите кнопку «Добавить устройство».
- В списке «Все устройства» выберите кофемашину (PACM-2080AC)
- Нажмите «Продолжить»
- В приложении появится запрос на подключение к сети WiFi «PACM-2080AC», нажмите «Подключить»
- На следующем экране вас попросят провести сопряжение с Устройством:
 1. Нажмите на экране кофемашины иконку  , перейдите в «Настройки»
 2. Найдите и перейдите в раздел WiFi.
 3. Нажмите «pairing mode» на экране кофемашины.
 4. Затем в приложении нажмите кнопку «Продолжить»
- Появится экран с доступными сетями WiFi.
- Выберите нужную сеть и введите пароль WiFi сети, на которую вы хотите настроить устройство, и нажмите «далее».
- Подождите, пока процедура конфигурации завершится.
- Нажмите «Продолжить»
- Если сопряжение не произошло, произведите сброс кофемашины на заводские настройки (см. описание ниже). Произведите настройку подключения заново.

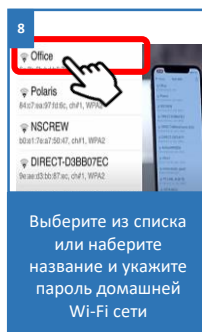
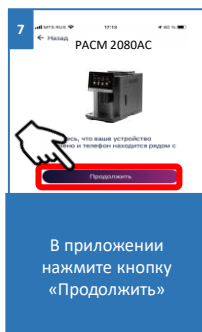
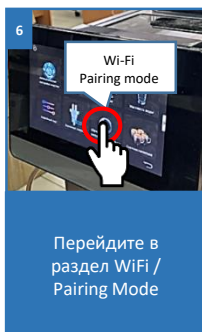
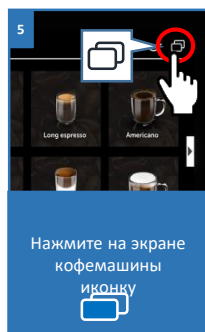
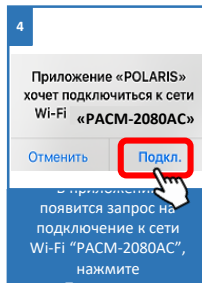
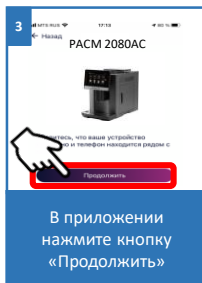
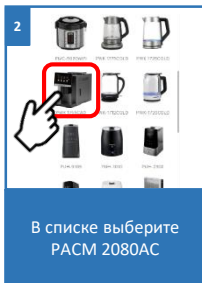
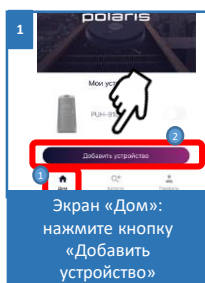

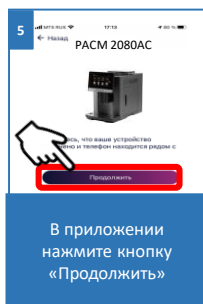
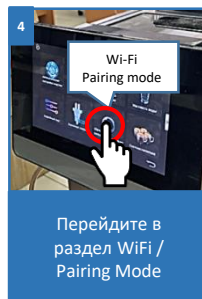
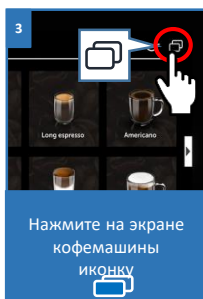
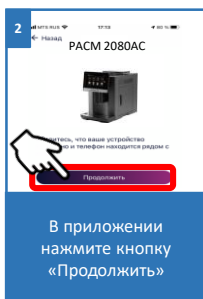
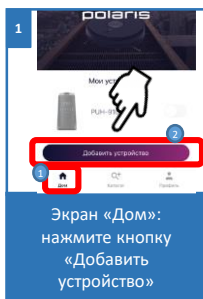

Сопряжение ранее сконфигурированного устройства

- Экран «Дом»: нажмите кнопку «Добавить устройство».
- В списке «В сети» выберите кофемашину (PACM-2080AC) (Если устройства нет в сети - убедитесь, что у Вас подключена WiFi сеть, на которую сконфигурировано устройство)
- На следующем экране вас попросят провести сопряжение с Устройством:
 1. Нажмите на экране кофемашины иконку  , перейдите в «Настройки»
 2. Найдите и перейдите в раздел WiFi
 3. Нажмите «Pairing mode» на экране кофемашины.
 4. Затем в приложении нажмите кнопку «Продолжить»



Переконфигурация устройства на другую WiFi сеть (режим диагностики)

1. Нажмите на экране кофемашины иконку  , перейдите в «Настройки»
 2. Найдите и перейдите в раздел WiFi
 3. Нажмите «Diagnostic mode».
- **В приложении:** Экран «Дом»: нажмите кнопку «Добавить устройство».
 - В списке «Все устройства» выберите кофемашину (PACM-2080AC).
 - Нажмите кнопку «Открыть настройки», чтобы открыть настройки WiFi на телефоне
 - Подключите телефон к сети WiFi, совпадающей с названием кофемашины (PACM-2080AC)
 - Вернитесь в приложение
 - На следующем экране вас попросят провести сопряжение с Устройством:
 1. Нажмите на экране кофемашины иконку  , перейдите в «Настройки»
 2. Найдите и перейдите в раздел WiFi
 3. Нажмите «Pairing mode» на экране кофемашины.
 4. Затем в приложении нажмите кнопку «Продолжить»
 - В открывшемся экране выберите желаемое действие: «Оставить конфигурацию и продолжить» - в таком случае кофемашина останется сконфигурированной на текущую сеть WiFi, но Ваш телефон сможет управлять им через сеть интернет, либо «Переконфигурировать устройство» - в таком случае Вам будет предложено переконфигурировать устройство на новую сеть WiFi
 - Если Вы выбрали «переконфигурировать устройство»: укажите название и пароль WiFi сети, на которую вы хотите настроить устройство, и нажмите «Подключить».
 - Подождите, пока процедура конфигурации завершится.

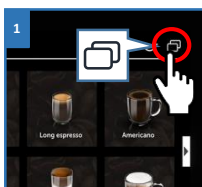

Нажмите на экране кофемашины иконку 



Перейдите в раздел WiFi / Diagnostic Mode



Экран «Дом»: нажмите кнопку «Добавить устройство»



В списке выберите PACM 2080AC

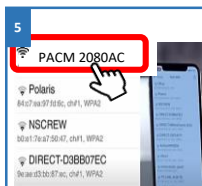

Подключите телефон к сети Wi-Fi, совпадающей с названием пылесоса (PACM 2080AC)

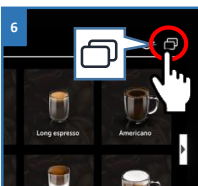

Нажмите на экране кофемашины иконку 



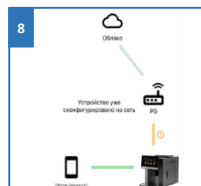

Перейдите в раздел WiFi / Pairing Mode



Выберите желаемое действие: «Оставить конфигурацию и продолжить», либо «Переопределить устройство»

Переконфигурация устройства на другую WiFi сеть (режим диагностики)

1. Нажмите на экране кофемашины иконку  , перейдите в «Настройки»
 2. Найдите и перейдите в раздел WiFi
 3. Нажмите «**Diagnostic mode**».
- **В приложении:** Экран «Дом»: нажмите кнопку «Добавить устройство».
 - В списке «Все устройства» выберите кофемашину (PACM-2080AC).
 - Нажмите «Продолжить»
 - В приложении появится запрос на подключение к сети WiFi «PACM-2080AC», нажмите «Подключить»
 - На следующем экране вас попросят провести сопряжение с Устройством:
 1. Нажмите на экране кофемашины иконку  , перейдите в «Настройки»
 2. Найдите и перейдите в раздел WiFi.
 3. Нажмите «**Pairing mode**» на экране кофемашины.
 4. Затем в приложении нажмите кнопку «Продолжить»
 - В открывшемся экране выберите желаемое действие: «Оставить конфигурацию и продолжить» - в таком случае кофемашина останется сконфигурированной на текущую сеть WiFi, но Ваш телефон сможет управлять им через сеть интернет, либо «Переконфигурировать устройство» - в таком случае Вам будет предложено переконфигурировать устройство на новую сеть WiFi .
 - Если Вы выбрали «переконфигурировать устройство»: укажите название и пароль WiFi сети, на которую вы хотите настроить устройство, и нажмите «Подключить».
 - Подождите, пока процедура конфигурации завершится.
 - Нажмите «Продолжить»

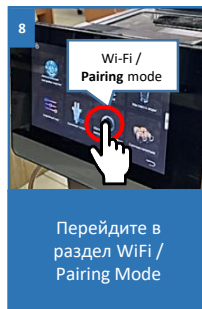
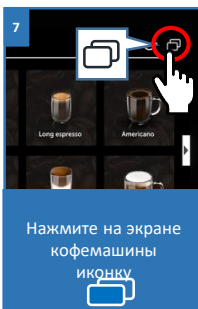
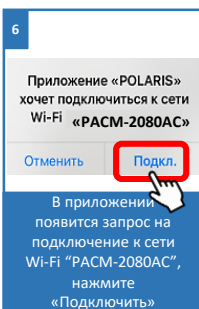
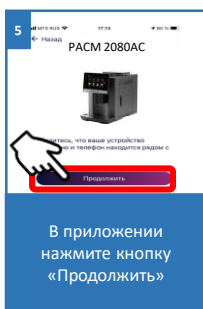
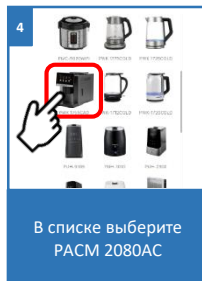
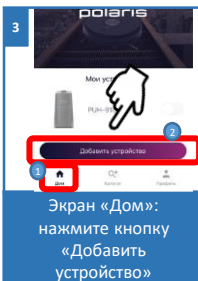
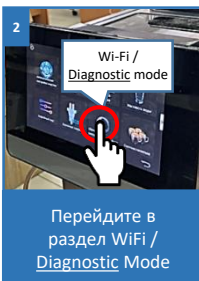
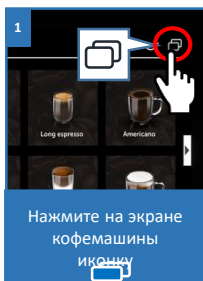

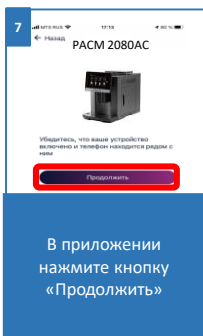

В приложении нажмите кнопку «Продолжить»

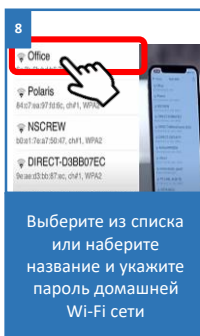

Выберите из списка или наберите название и укажите пароль домашней Wi-Fi сети



Выберите желаемое действие: «Оставить конфигурацию и продолжить», либо «Переконфигурировать устройство»

Возврат к заводским настройкам

- Нажмите на экране кофемашины иконку  , перейдите в «Настройки»
- Найдите и перейдите в раздел WiFi
- Нажмите «**Factory reset**» на экране кофемашины.
- Затем в приложении нажмите кнопку «Продолжить».

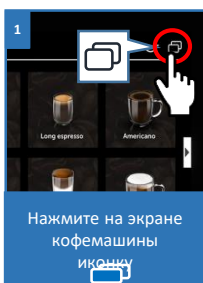

Нажмите на экране кофемашины иконку 

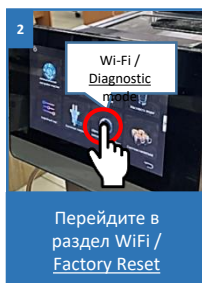

Перейдите в раздел WiFi / Factory Reset



В приложении нажмите кнопку «Продолжить»

ФУНКЦИОНАЛ КОФЕМАШИНЫ, ДОСТУПНЫЙ В ПРИЛОЖЕНИИ

1. **Настройка параметров напитка** от объема и температуры воды до количества кофе и молочной пены;
2. Возможность создания до 10 отдельных пользователей в машине с персональными настройками напитков;
3. **«Идеи для кофе»** - рецепты напитков и рекомендации по выбору ингредиентов;
4. Панель быстрого запуска: на странице прибора в приложении внизу есть панель с четырьмя ячейками для быстрого запуска выбранных программ и режимов. Для помещения в эту панель любого, понравившегося Вам режима, просто зажмите его кнопку и перетащите на панель, не отпуская пальца;
5. **Возможность выключить звук на кофемашине;**
6. **Установка расписания** времени включения кофемашины: разовое или повторяющееся.
7. **Блокировка от детей (функция Child Lock).** Функция блокирует кнопки от несанкционированного нажатия. В случае, если блокировка была включена пользователем с телефона, и кто-то попытался нажать на любую из кнопок на панели прибора, то на телефон пользователя придет соответствующее уведомление. Для включения или отключения блокировки на экране кофемашины, нажмите на иконку с замком в верхней части дисплея;
8. **Контроль прав доступа** к прибору: для активации контроля прав, Вам необходимо зайти на страницу устройства в приложении, нажать в правом верхнем углу символ настройки («звездочка») выбрать пункт «Контроль прав» и перевести выключатель «Включить контроль прав» в положение «Включено». После этого Вы автоматически становитесь администратором устройства с полными правами доступа к нему, все остальные пользователи получают уровень доступа «Просмотр». Вы можете определить персональный уровень доступа для каждого пользователя. Все новые пользователи, которые будут подключаться к прибору уже после того, как Вы активировали на нем функцию контроля прав, будут получать уровень доступа «Просмотр» и не смогут управлять прибором до тех пор, пока Вы, или другой администратор прибора не дадут этому пользователю соответствующие права на управление;
9. **Возможность поделиться устройством:** Вы можете просто поделиться управлением своего устройства с любым человеком, у кого установлено приложение Polaris IQ Home. Для этого Вам необходимо зайти на страницу устройства в приложении, нажать в правом верхнем углу символ настройки («звездочка») выбрать пункт «Контроль прав» и нажать на символ «Поделиться» в правом верхнем углу. После этого вы увидите на экране QR код данного устройства.

- Для того, чтобы принимающей стороне просканировать данный QR код, ей необходимо на главном экране приложения нажать кнопку «Новое устройство» и в появившемся окне нажать на пиктограмму сканера в правом верхнем углу. Затем необходимо направить камеру телефона на предоставленный передающей стороной QR код и следовать подсказкам системы;
 - QR код можно передавать любым удобным способом: почта, мессенджеры, социальные сети. QR код прибора остается неизменным до момента активации режима Reset на приборе. После Reset старый QR код более не действителен.
- 10. Мониторинг состояния подключения:** нажав в настройках прибора на соответствующую кнопку, можно оценить качество подключения на всех участках сети и запустить универсальный помощник для получения рекомендаций и проведения дополнительных настроек;
- 11. Связь с разработчиками:** зайдите в меню «Профиль/Поддержка» и нажмите значок нового сообщения в правом верхнем углу – откроется чат поддержки. Опишите Ваши проблемы, прикрепите скриншоты и видео. Специалисты службы поддержки помогут Вам во всем разобраться.
- 12. Функция «Smart Button»** позволяет запускать любимый режим с панели прибора без использования приложения.

ЧИСТКА И УХОД

Промывка Молочной системы

Во избежание свертывания молока, отложений молочного жира в трубопроводах кофемашины, засора паровых и молочных жиклеров и Блока подачи напитка эту процедуру очистки необходимо проводить сразу по окончании приготовления напитков.



Примечание! Во избежание засорения капучинатора, через 3 мин. после приготовления молочно-кофейного напитка кофемашина в автоматическом режиме запускает очистку капучинатора.

Для принудительной очистки необходимо выполнить действия, указанные ниже:

1. Убедитесь в том, что поддон для сбора капель пуст, установите его на место.
2. Поместите на решетку поддона для капель под блоком подачи напитка пустую емкость объемом не менее 0,3 л.
3. Нажмите на иконку  в верхнем правом углу главного меню
4. В открывшемся новом окне дисплея выберите иконку «Промывка молочной системы» и нажмите на нее
5. Поместите шланг подачи молока в емкость с чистой водой объемом около 0,3 литра. Кофемашина также выдаст соответствующее предупреждение.
6. Нажмите кнопку ОК.
7. В течение 30 секунд будет произведена автоматическая очистка шланга подачи молока водой и паром.
8. Если Вы не провели эту очистку перед выключением кофемашины, очистка будет активирована автоматически сразу после нажатия Вами кнопки Выключения



Внимание!! При выбранной в Настройках опции Автоотключение очистка активируется автоматически перед автоотключением кофемашины.

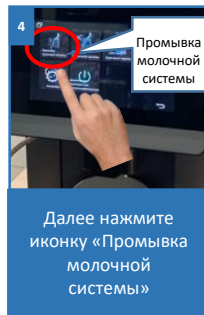
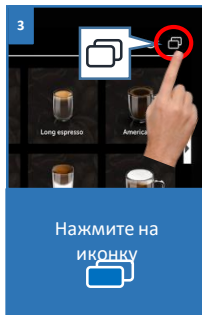
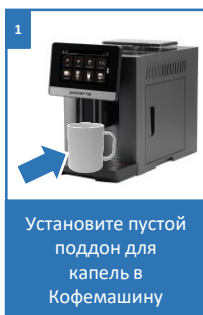

Декальцинация (очистка от накипи)

Декальцинация - является обязательной процедурой и должна проводиться после появления на дисплее напоминания системы о необходимости ее проведения.



ВАЖНО!

Отказ от декальцинации влечет за собой излишнее отложение накипи в термоблоках, клапанах и трубопроводах кофемашины, и, в результате, может привести к выходу из строя многих узлов и компонентов прибора. Неисправности, вызванные образовавшейся накипью, не подпадают под действие Гарантийных обязательств.

Для этой процедуры используйте специальные Средства, предназначенные для декальцинации кофемашин.



Внимание!!

Средства для декальцинации содержат кислоты, которые раздражающе действуют на кожу и глаза. Строго соблюдайте инструкции изготовителя средств и соблюдайте меры предосторожности, указанные на упаковке средства для декальцинации, а также указания по принятию мер в случае попадания на кожу или в глаза.

Порядок действий:

1. Включите прибор.
2. Опорожните резервуар для воды.
3. Добавьте в резервуар для воды средство для декальцинации, затем добавьте 1,5 л. воды
4. Поместите на решетку поддона для капель под блоком подачи напитка пустую емкость объемом не менее 1,5 л.

 <p>1</p>	 <p>2</p>	 <p>3</p>	 <p>4</p>
<p>Включите прибор</p>	<p>Опорожните резервуар для воды</p>	<p>Залейте в резервуар для воды средство для декальцинации в растворе с водой</p>	<p>Поместите на решетку поддона для капель емкость не менее 1,5 л.</p>

5. Нажмите на иконку  в верхнем правом углу главного меню.
6. В открывшемся новом окне дисплея выберите иконку «Очистка от накипи» и нажмите на нее
7. Добавьте средство для удаления накипи в контейнер для воды и нажмите кнопку ОК.
8. Кофемашина начнет автоматический процесс декальцинации, состоящий из 11 циклов, каждый из которых длится 30 секунд с перерывами между ними 3 минуты. По окончании всех 11 циклов процесс удаления накипи завершится, кофемашина выдаст предупреждение о необходимости промывки системы чистой водой.
9. Опорожните резервуар от остатков раствора средства, ополосните его и наполните чистой водой до отметки MAX.
10. Нажмите на кнопку ОК на дисплее.
11. Кофемашина начнет промывку системы чистой водой, процесс завершится автоматически с использованием около 1 литра чистой воды.

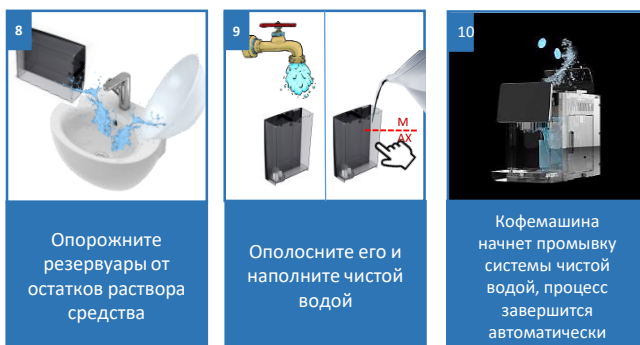

Промывка заварочной системы

Для принудительной легкой и быстрой очистки необходимо выполнить действия, указанные ниже:

1. Убедитесь в том, что поддон для сбора капель пуст, установите его на место.
2. Наполните резервуар для воды до отметки MAX.
3. Нажмите на иконку  в верхнем правом углу главного меню.
4. Поместите на решетку поддона для капель под блоком подачи напитка пустую емкость объемом не менее 0,2 л.
5. В открывшемся новом окне дисплея выберите иконку «Промывка заварочной системы» и нажмите на нее
6. Нажмите кнопку ОК.
7. Дождитесь завершения процедуры.



Примечание. Этот вид промывки рекомендуется для проведения 1 раз в 2~3 дня и не требует применения специальных средств для очистки.

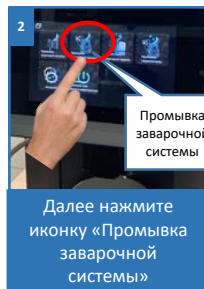
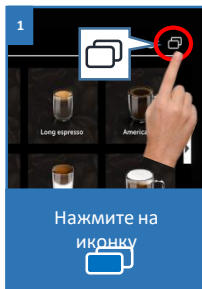

Очистка заварочной системы от кофейных масел

Вы можете принудительно прочистить заварочную систему кофемашины от отложений, остатков молотого кофе и кофейных масел. Очистка выполняется с использованием специальных таблетированных средств.

Для этого необходимо выполнить действия, указанные ниже:

1. Убедитесь в том, что поддон для сбора капель пуст, установите его на место.
2. Нажмите на иконку  в верхнем правом углу главного меню
3. Поместите на решетку поддона для капель под блоком подачи напитка пустую емкость объемом не менее 0,5 л.
4. В открывшемся новом окне дисплея выберите иконку «Очистка от кофейных масел» и нажмите на нее.
5. Откройте крышку отсека для молотого кофе. В отверстие отсека положите одну таблетку средства для очистки от кофейных масел и нажмите кнопку «ОК». Дождитесь завершения процедуры.
6. Продолжительность чистки составляет 12-15 минут.

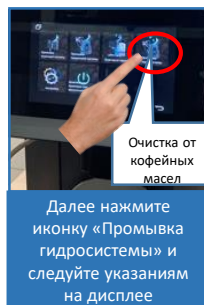

Чистка заварочного узла и отсека заварочного узла

Рекомендуем Вам очищать Заварочный узел после приготовления 20-30 чашек кофе, но обязательно не реже 2-х раз в месяц при регулярном использовании кофемашины.

1. Выключите прибор и дождитесь его полного отключения.
2. Откройте дверцу отсека заварочного узла.
3. Извлеките контейнер и поддон для сбора отходов и опорожните их в мусорное ведро.
4. Нажмите клавишу PRESS на верхней части заварочного узла, потяните узел за ручку на себя и извлеките его из отсека.
5. Очистите заварочный узел от остатков налипшего кофе при помощи кисточки, губки и микрофибры.
6. Промойте заварочный узел под струей чистой холодной воды без использования моющих средств и просушите его от капель воды на его поверхностях.
7. Очистите внутреннее пространство отсека заварочного узла от остатков молотого кофе при помощи кисточки, губки или микрофибры. Остатки можно убрать кухонным пылесосом.
8. Вставьте заварочный узел на место по направляющим отсека и легко задвиньте его внутрь отсека до щелчка фиксатора.
9. Установите на место контейнер и поддон для сбора отходов.
10. Закройте дверцу отсека заварочного узла.
11. Включите кофемашину.

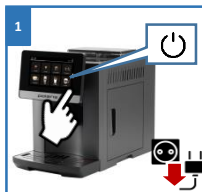

Выключите прибор и дождитесь его полного отключения



Откройте дверцу отсека заварочного узла

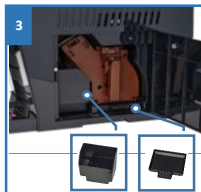

Извлеките контейнер и поддон для сбора отходов и очистите

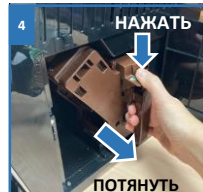

Возьмите за ручку, нажмите клавишу PRESS – потяните на себя



Промойте заварочный узел под струей чистой холодной воды



Очистите внутреннее пространство отсека от остатков молотого кофе



Вставьте обратно все детали, задвиньте до щелчка заварочный узел



Закройте дверцу, включите кофемашину

Очистку отсека заварочного узла необходимо производить по мере образования в нем отходов кофе после заваривания или помола. Для этого необязательно выключать кофемашину.

1. Откройте дверцу отсека заварочного узла.
2. Извлеките контейнер и поддон для сбора отходов и опорожните их в мусорное ведро.
3. Очистите внутреннее пространство отсека заварочного узла от остатков молотого кофе при помощи кисточки, губки или микрофибры. Остатки можно убрать кухонным пылесосом.
4. Установите на место контейнер и поддон для сбора отходов.
5. Закройте дверцу отсека заварочного узла.



1
Откройте дверцу отсека заварочного узла

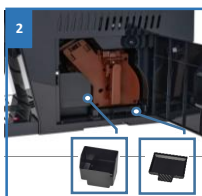

2
Извлеките контейнер и поддон для сбора отходов и очистите



3
Произведите очистку контейнеров



4
Установите на место, закройте дверцу

Очистка капучинатора

Несмотря на то, что в кофемашине присутствует функция автоматической очистки, в зависимости от регулярности использования кофемашины, времени ее простоя во включенном состоянии, соблюдения правил ухода за ней, а также от характеристик используемого молока, сохраняется вероятность засорения капучинатора остатками высохшего или свернувшегося молока.

Это выражается в том, что при активации налива вспененного молока из блока выдачи напитка выходит пар, но молочная пена не подается. Это означает засор каналов капучинатора, что не является производственным недостатком и неисправностью.

Для бесперебойной работы капучинатора пользователь должен осуществлять механическую чистку капучинатора с периодичностью один раз в неделю.

Порядок действий:

1. Поднимите блок подачи напитка в верхнее положение.
2. Большим и указательным пальцами нажмите с боков капучинатора на фиксирующие клавиши и утопите их внутрь
3. Удерживая клавиши нажатыми аккуратно потяните капучинатор вниз, придерживая Блок подачи напитка другой рукой. Капучинатор должен выйти из Блока без приложения большого усилия.
4. Разберите капучинатор как показано на рисунке 4.
5. Промойте все детали капучинатора и шланг подачи молока в теплой воде с моющим средством.
6. С помощью щетки для чистки труднодоступных мест, произведите очистку всех отверстий капучинатора.
7. Промойте в чистой воде и соберите капучинатор.
8. Установите капучинатор в блок подачи напитка.



Внимание! Детали кофемашины недопустимо мыть в посудомоечной машине!



<p>Поднимите Блок подачи напитка в верхнее положение</p>	<p>Нажмите по бокам на кнопки</p>	<p>Потяните аккуратно вниз. Не прикладывайте больших усилий!</p>	<p>Разберите капучинатор</p>
<p>Погрузите в емкость с теплой водой на 5 мин.</p>	<p>Тщательно прочистите все отверстия вставки</p>	<p>Процесс очистки щеточкой</p>	<p>Процесс очистки щеточкой</p>
<p>Процесс очистки деталей капучинатора</p>	<p>Процесс очистки деталей капучинатора</p>	<p>Промойте и установите капучинатор в блок подачи напитка</p>	<p>Не мойте детали в посудомоечной машине!</p>

Настройка автоматической очистки

Настройки в данном меню позволяют произвести автоматическую установку времени очистки молочной системы и промывки заварочной системы

- Интервал очистки молочной системы (0 ~ 5 мин.)
- Интервал промывки заварочной системы (0 ~ 500 мин.)

Порядок действий:

1. Нажмите на иконку  в верхнем правом углу главного меню и далее выберите иконку «Настройки» 
2. В новом окне нажмите на иконку «Настройка автоматической очистки»
3. Установите регулятор на желаемый интервал времени автоматической очистки молочной системы и интервал очистки заварочной системы.
4. Нажмите на сенсор «Возврата»  для сохранения настроек и выхода из текущего подменю.

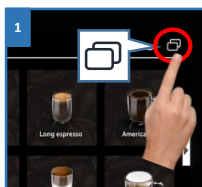

Нажмите на иконку 



Далее нажмите иконку «Настройки» 



Нажмите на иконку «Автоматическая настройка очистки»

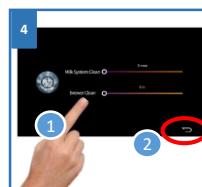

Перемещайте регулятор для установки параметров, нажмите 

Настройка переполнения контейнера для ОТХОДОВ

Настройки в данном меню позволяют произвести установку количества отработанных кофейных отходов (0 ~ 10 шт.)

- Через какое кол-во чашек будет автоматически производиться оповещение с предупреждением о переполнении контейнера для отходов

Порядок действий:

1. Нажмите на иконку  в верхнем правом углу главного меню и далее выберите иконку «Настройки» 
2. В новом окне нажмите на иконку «Настройки переполнения контейнера для отходов»
3. Установите регулятор на желаемое количество (максимальное кол-во 10 штук)
4. Нажмите на сенсор «Возврата»  для сохранения настроек и выхода из текущего подменю.

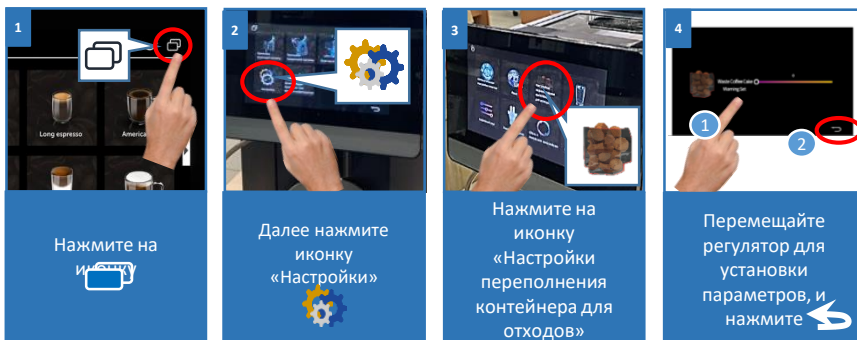

РЕГУЛЯРНОЕ ТЕХНИЧЕСКОЕ ОБСЛУЖИВАНИЕ

В составе кофемашины присутствуют компоненты и комплектующие, подверженные естественному износу в процессе эксплуатации и подлежащие замене во время проведения Регулярного Технического обслуживания (ТО) в Авторизованном Сервисном Центре POLARIS (АСЦ) на платной основе.

К таким компонентам относятся:

- кольцевые прокладки и прочие части заварочного узла,
- шланги и трубки,
- штуцеры и патрубки водяной и паровой системы,
- капучинатор,
- заварочный узел после приготовления 5 000 чашек напитка,
- другие, подверженные износу, части.

Со списком заменяемых во время ТО компонентов и регламентом проведения работ Вы можете ознакомиться в АСЦ при обращении.

Гарантийные обязательства Изготовителя на эти компоненты не распространяются, скорость и степень их износа зависят от условий эксплуатации и ухода за кофемашиной.

Список АСЦ на сайте www.polaris.ru в разделе «Гарантия и Сервис».

ХРАНЕНИЕ

- Убедитесь в том, что прибор отключен от сети, когда он не используется.
- Слейте воду и произведите чистку прибора, тщательно просушите все съёмные детали. Протрите прибор насухо и следите за тем, чтобы прибор хранился в сухом, прохладном месте.

! **Внимание!** Детали кофемашины недопустимо мыть в посудомоечной машине!

- **Хранение кофемашины в неотапливаемом помещении при отрицательной температуре воздуха запрещено!**
- Электроприборы надо хранить в закрытом сухом и чистом помещении при температуре окружающего воздуха не выше плюс 40°C с относительной влажностью не выше 70% и отсутствии в окружающей среде пыли, кислотных и других паров, отрицательно влияющих на материалы электроприборов.



ТРАНСПОРТИРОВКА

Электроприборы транспортируют всеми видами транспорта в соответствии с правилами перевозки грузов, действующими на транспорте конкретного вида. При перевозке прибора используйте оригинальную заводскую упаковку.

Транспортирование приборов должно исключать возможность непосредственного воздействия на них атмосферных осадков и агрессивных сред.

РЕАЛИЗАЦИЯ

Правила реализации не установлены.

ТРЕБОВАНИЯ ПО УТИЛИЗАЦИИ

Примечание: По окончании срока эксплуатации электроприбора не выбрасывайте его вместе с обычными бытовыми отходами, а передайте в официальный пункт сбора на утилизацию. Таким образом, Вы сможете сохранить окружающую среду.

Отходы, образующиеся при утилизации изделий, подлежат обязательному сбору с последующей утилизацией в установленном порядке и в соответствии с действующими требованиями и нормами отраслевой нормативной документации, в том числе в соответствии с СанПиН 2.1.7.1322- 03 «Гигиенические требования к размещению и обезвреживанию отходов производства и потребления».

СИСТЕМНЫЕ СООБЩЕНИЯ НА ДИСПЛЕЕ

<p>НЕДОСТАТОЧНО ВОДЫ</p>  <p>Недостаточно воды, пожалуйста, долейте чистой воды в контейнер</p>	<p>НЕДОСТАТОЧНО КОФЕЙНЫХ ЗЕРЕН</p>  <p>Недостаточно кофейных зерен, пожалуйста, засыпьте еще</p>	<p>ЗАВАРОЧНЫЙ УЗЕЛ НЕ УСТАНОВЛЕН</p>  <p>Заварочный узел не установлен</p>	<p>КОНТЕЙНЕР ДЛЯ ОТХОДОВ НЕ УСТАНОВЛЕН</p>  <p>Контейнер для отходов не установлен</p>
<p>При появлении этого сообщения добавьте чистой воды в резервуар для воды</p>	<p>Добавьте зерен в бункер для зерна</p>	<ol style="list-style-type: none">1. Вставьте заварочный узел в его отсек.2. Убедитесь в соответствии параметров сети электропитания	<p>Проверьте правильно ли вставлен контейнер для отходов</p>
<p>ПОДДОН ДЛЯ СБОРА КАПЕЛЬ НЕ УСТАНОВЛЕН</p>  <p>Каллесборник не установлен</p>	<p>КОНТЕЙНЕР ДЛЯ ОТХОДОВ ПОЛОН</p>  <p>Контейнер для отходов полон, пожалуйста, очистите его</p>	<p>ДВЕРЦА ОТКРЫТА</p>  <p>Пожалуйста, закройте дверца</p>	<p>ПОДАЧА ВОДЫ ЗАБЛОКИРОВАНА</p>  <p>Подача воды заблокирована</p>
<p>Проверьте правильно ли установлен поддон для сбора капель</p>	<p>Просто очистите контейнер для отходов</p>	<p>Убедитесь, что дверца отсека заварочного узла закрыта</p>	<ol style="list-style-type: none">1. Убедитесь, что резервуар для воды полон и снова включите кофемашину.2. Убедитесь в соответствии параметров сети электропитания



Внимание!



Если с помощью описанных выше шагов Вы не смогли устранить проблему своими силами, то рекомендуем обратиться в ближайший Авторизованный сервисный центра POLARIS в Вашем регионе.

ПОИСК И УСТРАНЕНИЕ НЕИСПРАВНОСТЕЙ

Проблема	Причина	Способ устранения
Кофемашина не включается	Отсутствие электропитания	Присоедините кабель питания к машине и включите вилку кабеля в розетку с напряжением 230 В ±5 % переменного тока с заземлением.
Кофе течет слишком медленно прерывистыми тонкими струйками.	Помол слишком мелкий.	Установите степень помола крупнее при помощи регулятора.
Приготовление может останавливаться, смолотый кофе сбрасывается.	<ol style="list-style-type: none"> 1. Слишком мелкий помол 2. Низкое напряжение в сети 	<ol style="list-style-type: none"> 1. Увеличьте степень помола 2. Подключите прибор к заземленной розетке переменного тока, с напряжением 230 В ±5 %
Напиток не готовится. Приготовление останавливается, смолотый кофе сбрасывается в контейнер. Присутствуют посторонние звуки	<ol style="list-style-type: none"> 1. Помол слишком крупный одновременно с выбранными 4 или 5 степенями крепости напитка 2. Низкое напряжение в сети 	<ol style="list-style-type: none"> 1. Установите степень помола крупнее при помощи регулятора. Выберите меньшую степень крепости напитка 2. Подключите прибор к заземленной розетке переменного тока, с напряжением 230 В ±5 %
Подача вспененного молока нестабильна или отсутствует	Молоко слишком теплое	Используйте охлажденное молоко с соответствующей жирностью и содержанием белка (см. рекомендации)
	Жиклер капучинатора забит	<ol style="list-style-type: none"> 1. Произведите Очистку Шланга подачи молока и Блока подачи напитка. 2. Промойте капучинатор или обратитесь в АСЦ для его замены на платной основе. 3. Выполните декальцинацию.
	Накипь в паровом термоблоке	Обратитесь в Авторизованный Сервисный Центр.

Проблема	Причина	Способ устранения
Температура напитка слишком низкая	В термоблоках образовался излишек накипи	Проведите декальцинацию, возможно и неоднократно.
	Слишком низкое напряжение в сети электропитания	Устраните причину отклонений в сети.
Вода в контейнере для отходов кофе	Выбрана слишком малая степень крепости напитка при очень мелком помоле	Увеличьте степень крепости напитка и/или настройте более крупную степень помола
	Износ кольцевых прокладок заварочного узла	Обратитесь в Авторизованный Сервисный Центр для проведения регулярного технического обслуживания (на платной основе)
Посторонние звуки из отсека заварочного узла	Заварочный узел загрязнен	Произведите очистку заварочного узла
Дисплей не реагирует на нажатия	Системный сбой	Перезагрузите кофемашину выключением из сети и повторным ее включением



Во избежание риска пожара, поражения электрическим током, получения травмы при использовании вашего прибора, а также его поломки, строго соблюдайте основные меры предосторожности при работе с данным прибором, а также общие указания по безопасности при работе с электроприборами.



Внимание! Если с помощью описанных выше шагов Вы не можете устранить проблему своими силами, обратитесь, пожалуйста, в Авторизованный сервисный центр POLARIS.

ПОИСК И УСТРАНЕНИЕ НЕИСПРАВНОСТЕЙ В ОТНОШЕНИИ ПОДКЛЮЧЕНИЯ WI-FI

Проблема	Причина	Способ устранения
Кофемашина не реагирует на нажатие кнопки на панели	Включен режим ChildLock	Выключите режим из приложения, либо на экране устройства.
Устройству не удается подключиться к WiFi роутеру	1. В процессе подключения происходит сбой	<p>a. Убедитесь в том, что Ваш прибор поддерживается в приложении: на главном меню приложения нажмите кнопку «Добавить устройство» и разверните список «Все устройства»;</p> <p>b. Убедитесь в том, что Ваш роутер работает на частоте 2,4 ГГц. Для настройки роутера обратитесь к инструкции к Вашему роутеру;</p> <p>c. Убедитесь в том, что Ваш роутер не накладывает дополнительных ограничений на входящие подключения (например, подключение только указанных MAC-адресов). Для настройки роутера обратитесь к инструкции к Вашему роутеру.</p> <p>d. Убедитесь в том, что у Вас установлена последняя версия программы;</p> <p>e. Выгрузите программу из памяти телефона и запустите еще раз: откройте список открытых приложений в телефоне и смахните вверх запущенное окно программы Polaris IQHome, затем заново запустите программу и повторите процесс подключения;</p> <p>f. Активируйте режим диагностики прибора – обратитесь к разделу «Настройка подключения» в Инструкции пользователя;</p> <p>g. Проведите сброс настроек прибора (Reset) - обратитесь к разделу «Настройка подключения» в Руководстве по эксплуатации;</p>
	2. Подключение проведено успешно, прибор появился в списке приборов в приложении, но управление им недоступно.	Убедитесь в том, что Ваш телефон произвел обратное переподключение на WiFi сеть. Для этого откройте раздел WiFi настроек телефона и в случае необходимости подключитесь к Вашей сети WiFi вручную.
	3. Прибор был успешно подключен, но неожиданно перестал реагировать на команды из приложения.	<p>Зайдите на страницу прибора и в правом верхнем углу нажмите звездочку. Далее в разделе «Диагностика соединения» ознакомьтесь с диаграммой диагностики. Нажмите на восклицательный знак рядом с красным участком сети и следуйте инструкциям интерактивного помощника.</p> <p>Не нашли ответа на Вашу проблему? Ознакомьтесь с дополнительной информацией или свяжитесь со службой поддержки "Умный дом" на нашем сайте или в профиле пользователя в приложении.</p>



Внимание! Вследствие постоянного процесса внесения изменений и улучшений, между руководством и изделием могут наблюдаться некоторые различия. Производитель надеется, что пользователь обратит на это внимание.

ТЕХНИЧЕСКИЕ ХАРАКТЕРИСТИКИ

PACM 2080AC WIFI IQ Home – Кофемашина бытовая электрическая торговой марки POLARIS

Мощность: 1200-1500 Вт

Напряжение: 220-240 В

Частота: ~50 Гц

Ёмкость резервуара для воды – 1,8 л

Класс защиты: I

Примечание: Вследствие постоянного процесса внесения изменений и улучшений, между инструкцией и изделием могут наблюдаться некоторые различия. Производитель надеется, что пользователь обратит на это внимание.

ИНФОРМАЦИЯ О СЕРТИФИКАЦИИ

Продукция прошла процедуру подтверждения соответствия требованиям ТР ТС 004/2011 «О безопасности низковольтного оборудования», ТР ТС 020/2011 «Электромагнитная совместимость технических средств», ТР ЕАЭС 037/2016 «Об ограничении применения опасных веществ в изделиях электротехники и радиоэлектроники» и маркируется единым знаком обращения продукции на рынке государств-членов Таможенного Союза.

Информацию о номере сертификата/декларации соответствия и сроке его действия Вы можете получить в месте приобретения изделия POLARIS или у Уполномоченного представителя Изготовителя



Срок службы изделия: 5 лет.

Гарантийный срок: 36 месяцев со дня покупки.

В состав изделия входят комплектующие, подверженные естественному износу и/или имеющие ограниченный срок службы и подлежащие плановой возмездной замене по мере выработки их ресурса. На эти комплектующие Изготовитель устанавливает ограниченную гарантию.

В данном товаре таковыми являются:

- Уплотнительные прокладки группы выдачи напитка, трубо- и паропроводов – 12 месяцев.
- Уплотнительные прокладки заварного механизма, штуцеров и бойлеров – 12 месяцев.
- Капучинатор автоматический (при условии соблюдения правил эксплуатации) – 12 месяцев.
- Заварной механизм в сборе и его части- 12 месяцев.

Дата изготовления указана на изделии на идентификационной табличке

Изготовитель: НИНБО ХЭНСФОРТ ОВЕРСИЗ ЭЙША ЛИМИТЕД

Адрес: № 158 Доншан Лю, Хушан Чжидо, Цыси, Провинция Чжэцзян, КНР

Manufacturer: NINGBO HANSFORT OVERSEAS ASIA LIMITED

No. 158 Dongshan Lu, Hushan Jiedao, Cixi City, Zhejiang Province, PRC

Импортер и Уполномоченный представитель изготовителя в РФ и государствах-членах

Таможенного Союза: ООО "ЭйДжиАй Электроникс", Россия, 115419, г. Москва, улица Орджоникидзе, д. 11, строение 3, этаж 4 помещение I комната 13, Тел. +7 (495) 419-11-78
Телефон единой справочной службы 8-800-700-11-78

На заводе: NINGBO HAWK ELECTRICAL APPLIANCE CO., LTD - НИНБО ХОУК ЭЛЕКТРИКАЛ АППЛАЙНСЕ КО., ЛТД

Ruifeng Road, East Development Zone, Yuelin Street, Fenghua, Zhejiang, China

ЖУЙФЭН РОУД, ИСТ ДЕВЕЛПМЕНТ ЗОНЕ, ЮЭЛИНЬ СТРИТ, ФЭНХУА, ЧЖЭЦЗЯН, Китай

ГАРАНТИЙНЫЕ ОБЯЗАТЕЛЬСТВА

Изделие: кофемашина электрическая

Модель: PACM 2080AC WIFI IQ Home

Настоящая гарантия действует в течение 36 месяцев с подтвержденной даты приобретения изделия и подразумевает гарантийное обслуживание изделия в соответствии с соответствующими Законами государств-членов Таможенного Союза «О защите прав потребителей».

1. Гарантийные обязательства изготовителя распространяются на все модели, выпускаемые под торговой маркой «POLARIS» и приобретенные у уполномоченных изготовителем продавцов, в странах, где предоставляется гарантийное обслуживание (независимо от места покупки).
2. Прибор должен использоваться в строгом соответствии с руководством по эксплуатации и соблюдением правил и требований по безопасности.
3. В составе Прибора используются комплектующие, подверженные естественному износу, имеющие ограниченный ресурс и подлежащие замене в рамках регулярного Технического обслуживания прибора. Техническое обслуживание осуществляется в Авторизованном Сервисном Центре Изготовителя на платной для потребителя основе (см. раздел «Регулярное техническое обслуживание»).
4. Настоящая гарантия не распространяется на недостатки, возникшие после передачи товара потребителю вследствие:
 - Химического, механического или иного воздействия, попадания посторонних предметов, жидкостей, насекомых и продуктов их жизнедеятельности внутрь изделия;
 - Неправильной эксплуатации, заключающейся в использовании изделия не по его прямому назначению, а также установки и эксплуатации изделия с нарушением требований Руководства по эксплуатации и правил техники безопасности;
 - Отложений известкового осадка, водного камня и накипи из-за использования воды с высоким содержанием минеральных веществ.
 - Невыполнение потребителем требований Изготовителя по регулярной очистке компонентов и систем изделия.
 - Использования изделия в целях, для которых оно не предназначено;
 - Нормальной эксплуатации, а также естественного износа, не влияющие на функциональные свойства: механические повреждения внешней или внутренней поверхности (вмятины, царапины, потертости), естественные изменения цвета металла, в т.ч. появление радужных и темных пятен, а также - коррозии на металле в местах повреждения покрытия и непокрытых участках металла;
 - Износа деталей отделки, насадок и аксессуаров, ламп, батарей, защитных экранов, фильтров, накопителей мусора, уплотнительных элементов, ремней, щеток и иных деталей с ограниченным сроком использования и подверженных естественному износу в процессе эксплуатации;
 - Ремонта изделия, произведенного лицами или организациями, не являющимися Авторизованными сервисными центрами*;
 - Повреждений изделия при транспортировке, некорректного его использования, а также в связи с непредусмотренными конструкцией изделия модификациями или самостоятельным ремонтом.

5. Изготовитель не несет гарантийные обязательства, если на изделии отсутствует паспортная идентификационная табличка, либо данные в ней стерты или исправлены.
6. Настоящая гарантия действительна только для изделий, используемых для личных бытовых нужд, и не распространяется на изделия, которые используются для коммерческих, промышленных или профессиональных целей.

Внимание!! Изготовитель не несет ответственности за возможный вред, прямо или косвенно причиненный изделием POLARIS людям, домашним животным, окружающей среде, или ущерб имуществу в случае, если это произошло в результате несоблюдения правил или условий эксплуатации и установки изделия, умышленных или неосторожных действий потребителя или третьих лиц.

По всем вопросам, связанным с техническим обслуживанием, проверкой качества, гарантийным и постгарантийным ремонтом изделий POLARIS обращайтесь в ближайший Авторизованный сервисный центр POLARIS или к продавцу – уполномоченному дилеру POLARIS

Гарантийный ремонт изделий POLARIS осуществляют только Авторизованные сервисные центры POLARIS.

*Адреса Авторизованных сервисных центров на сайте Компании: www.polaris.ru

Для подтверждения даты приобретения изделия при гарантийном ремонте или предъявления иных предусмотренных законом требований просим Вас сохранять документы о покупке.

Таковыми документами могут являться заполненный гарантийный талон POLARIS, , кассовый или электронный чек или квитанция Продавца, иные документы, подтверждающие название и модель Прибора, дату и место покупки.

При не предоставлении документа, подтверждающего дату приобретения изделия, срок гарантии исчисляется с даты изготовления изделия.

Дата изготовления указана на паспортной идентификационной табличке, находящейся на задней стенке или нижней части изделия.



Шановний покупцю!

Дякуємо за вибір продукції, що випускається під торговою маркою **POLARIS**.

Наші вироби розроблені відповідно до високих вимог якості, функціональності та дизайну. Ми впевнені, що Ви задоволені придбанням нового виробу від нашої фірми.

Перед початком експлуатації приладу уважно прочитайте цю інструкцію, в якій міститься важлива інформація щодо Вашої безпеки, а також рекомендації щодо правильного використання приладу та догляду за ним.

Збережіть інструкцію разом із гарантійним талоном, касовим чеком, по можливості, картонною коробкою та пакувальним матеріалом.

ЗМІСТ

Загальна інформація	58
Загальні вказівки щодо безпеки	58
Сфера використання	60
Комплектація	61
Підготовка до роботи та використання	63
Фільтр для пом'якшення води	65
Початок приготування напоїв	66
Приготування чорної кави	66
Приготування молочно-кавових напоїв	67
Приготування молока або молочної піни	68
Приготування гарячої води	69
Використання меленої кави	70
«Книга рецептів»	71
Регулювання ступеня помелу	72
Додаткові налаштування кавомашини	73
Меню «Налаштування напоїв»	74
Налаштування інтервалу декальцинації	77
Інформація про лічильники	78
Вимкнення кавомашини	78
Персональні налаштування	79
Налаштування та використання функції віддаленого контролю	81
Для телефонів з операційною системою Android (до 10 версії)	82
Для телефонів з операційною системою IOS та Android (версії 10 та вище)	85
Чищення та догляд	92
Регулярне технічне обслуговування	101
Зберігання/Транспортування/Реалізація/Утилізація	102
Системні повідомлення на дисплеї	103
Пошук та усунення несправностей	104
Технічні характеристики	107
Інформація про сертифікацію	107
Гарантійні зобов'язання	108

ЗАГАЛЬНА ІНФОРМАЦІЯ

Ця інструкція з використання призначена для ознайомлення з технічними даними, пристроєм, правилами з експлуатації та зберігання кавомашини, модель **POLARIS PACM 2080AC WIFI IQ Home** (далі за текстом – кавомашина, прилад).

ЗАГАЛЬНІ ВКАЗІВКИ ЩОДО БЕЗПЕКИ

- Експлуатація приладу повинна проводитись відповідно до «Правил технічної експлуатації електроустановок споживачів».
- Прилад призначений виключно для використання в побуті. Тривале використання приладу в комерційних цілях може призвести до його перевантаження, внаслідок чого він може бути пошкоджений або може зашкодити здоров'ю людей.
- Прилад необхідно використовувати тільки за призначенням відповідно до інструкції з експлуатації.
- Перед початком експлуатації приладу уважно прочитайте цю інструкцію з експлуатації.
- Щоразу перед увімкненням приладу огляньте його. За наявності пошкоджень приладу та мережевого шнура в жодному разі не вмикайте прилад у розетку.
- Не використовуйте прилад після падіння, якщо є видимі ознаки пошкодження. Перед використанням прилад має бути перевірено кваліфікованим спеціалістом.
- Не використовуйте прилад, якщо ви не впевнені у його працездатності.
- Прилад та мережевий шнур повинні зберігатися так, щоб вони не потрапляли під вплив високих температур, сонячних променів та вологи.
- Не залишайте прилад без нагляду! Якщо Ви не користуєтесь приладом, завжди від'єднуйте його від мережі.
- Цей прилад не призначений для використання особами (а також дітьми), у яких є фізичні, нервові чи психічні відхилення або брак досвіду та знань, за винятком випадків, коли за такими особами здійснюється нагляд або проводиться їхнє інструктування щодо використання цього приладу особою, яка відповідає за їхню безпеку. Необхідно здійснювати нагляд за дітьми з метою недопущення їхніх ігор із приладом.



Здійснюйте нагляд за дітьми з метою недопущення їхніх ігор із приладом



Не можна переносити прилад, тримаючи його за мережевий шнур



Не піддавайте прилад екстремальним зовнішнім впливам



Захищайте прилад від будь-яких ударів

Увага!



Не використовуйте прилад поблизу ванни, раковини або інших ємностей, наповнених водою. У разі падіння приладу у воду негайно від'єднайте його від мережі. При цьому в жодному разі не опускайте руки у воду. Перед повторним використанням прилад має бути перевірено кваліфікованим спеціалістом.

- У жодному разі не занурюйте прилад у воду чи інші рідини. Не торкайтеся приладу вологими руками. У разі намокання приладу одразу від'єднайте його від мережі.
- Вмикайте прилад лише у джерело змінного струму (~). Перед увімкненням переконайтеся, що прилад розрахований на напругу, яка використовується в мережі.



При відхиленні параметрів мережі електроживлення від стандартних значень (230 В ~ 50 Гц) більш ніж на 10% можлива некоректна робота приводу заварювального пристрою та/або вихід його з ладу.

- Прилад може бути увімкнений тільки в мережу із заземленням. Для забезпечення Вашої безпеки заземлення має відповідати встановленим електротехнічним нормам. Не користуйтеся нестандартними джерелами живлення та пристроями з'єднання.
- **Будь-яке хибне увімкнення позбавляє Вас права на гарантійне обслуговування.**
- Не використовуйте прилад поза приміщеннями. Запобігайте ударам об гострі кути. Після закінчення експлуатації, під час чищення або в разі поломки приладу завжди від'єднуйте його від мережі.
- Не можна переносити прилад, тримаючи його за провід. Забороняється також від'єднувати прилад від мережі, тримаючи його за дріт. При від'єднанні приладу від мережі тримайтеся за штепсельну вилку.
- Використання додаткових аксесуарів, що не входять до комплектації, позбавляє Вас права на гарантійне обслуговування.
- Після використання ніколи не обмотуйте дріт електроживлення навколо приладу, оскільки це може призвести до зламу дроту. Завжди гладко розправляйте провід на час зберігання.
- Заміну шнура можуть здійснювати лише кваліфіковані спеціалісти — співробітники сервісного центру. Некваліфікований ремонт становить пряму небезпеку для користувача.
- Не здійснюйте ремонт приладу самостійно. Ремонт повинен проводитись лише кваліфікованими спеціалістами сервісного центру.
- Для ремонту приладу можна використовувати тільки оригінальні запасні частини.



Увага! Після закінчення строку служби не викидайте прилад разом із побутовими відходами. Передайте його до спеціалізованого пункту для подальшої утилізації. Цим Ви допоможете захистити довкілля.



Увага!

У разі виникнення несправностей будь-якого характеру звертайтеся до Авторизованого сервісного центру POLARIS.

СПЕЦІАЛЬНІ ВКАЗІВКИ ЩОДО БЕЗПЕКИ ПРИБАДУ



Увага! Для заповнення резервуару використовуйте лише чисту, холодну питну воду. Ніколи не наповнюйте резервуар для води іншими рідинами, не наспітайте у резервуар каву.

- Для приготування напою з меленої кави не допускається використання кави найдрібнішого помелу «extra fine» для заварювання в турці. Це може призвести до виходу приладу з ладу. Очищення або заміна частин, що вийшли з ладу, не входить до гарантійного обслуговування приладу.
- Не заповнюйте резервуар для води вище позначки **max** і слідкуйте, щоб рівень води не опускався нижче позначки **min**.
- Ніколи не заповнюйте водою резервуар, встановлений в кавомашину, для заповнення резервуару виймайте його назовні.
- Не відкривайте кришку резервуару для води, не виймайте резервуар під час роботи кавомашини.
- Ніколи не залишайте кавомашину поза увагою під час роботи.
- Ставте прилад на рівну стійку поверхню якнайдалі від краю столу/робочої поверхні.
- Не залишайте прилад за температури навколишнього середовища менше 0 °С.

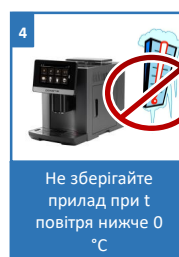
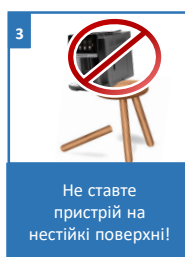
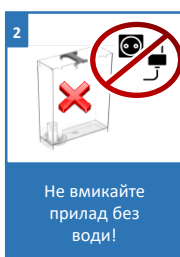
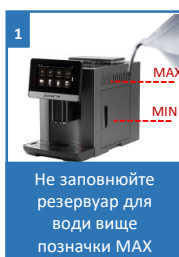

СФЕРА ВИКОРИСТАННЯ

Прилад призначений для побутового та аналогічного застосування за температури та вологості побутового приміщення відповідно до цієї інструкції:

- для особистого використання користувачами у побуті.
- в пунктах харчування працівників магазинів, офісів, фермерських господарств та інших підрозділів
- клієнтами готелів та інших місць, призначених для проживання;
- у місцях, призначених для ночівлі та снідання.

Прилад не призначений для промислового та комерційного використання, а також обробки нехарчових продуктів.

Виробник не несе відповідальності за збитки, що виникли внаслідок неправильного або непередбаченого цим посібником використання

КОМПЛЕКТАЦІЯ

				
Кавомашина	Контейнер для молока	Мірна ложка для меленої кави	Щіточка для очищення/пензлик для злику для очищення відсіку заварювального вузла	Трафарети для кави

- | | | |
|-----|---|---------|
| 1. | Кавомашина у зборі | – 1 шт. |
| 2. | Інструкція з експлуатації | – 1 шт. |
| 3. | Гарантійний талон | – 1 шт. |
| 4. | Контейнер для молока | – 1 шт. |
| 5. | Мірна ложка для меленої кави | – 1 шт. |
| 6. | Пензлик для очищення заварювального вузла | – 1 шт. |
| 7. | Пакування (коробка та пакет) | – 1 шт. |
| 8. | Трафарети для кави | – 3 шт. |
| 9. | Індикаторна смужка | – 2 шт. |
| 10. | Фільтр для пом'якшення води | – 1 шт. |
| 11. | Щіточка для очищення важкодоступних місць | – 1 шт. |

ОПИС ПРИЛАДУ

Кавомашина POLARIS PACM 2080AC WIFI IQ Home призначена для приготування кавових та кавово-молочних напоїв.

ОГЛЯД ТА НАЙМЕНУВАННЯ ДЕТАЛЕЙ

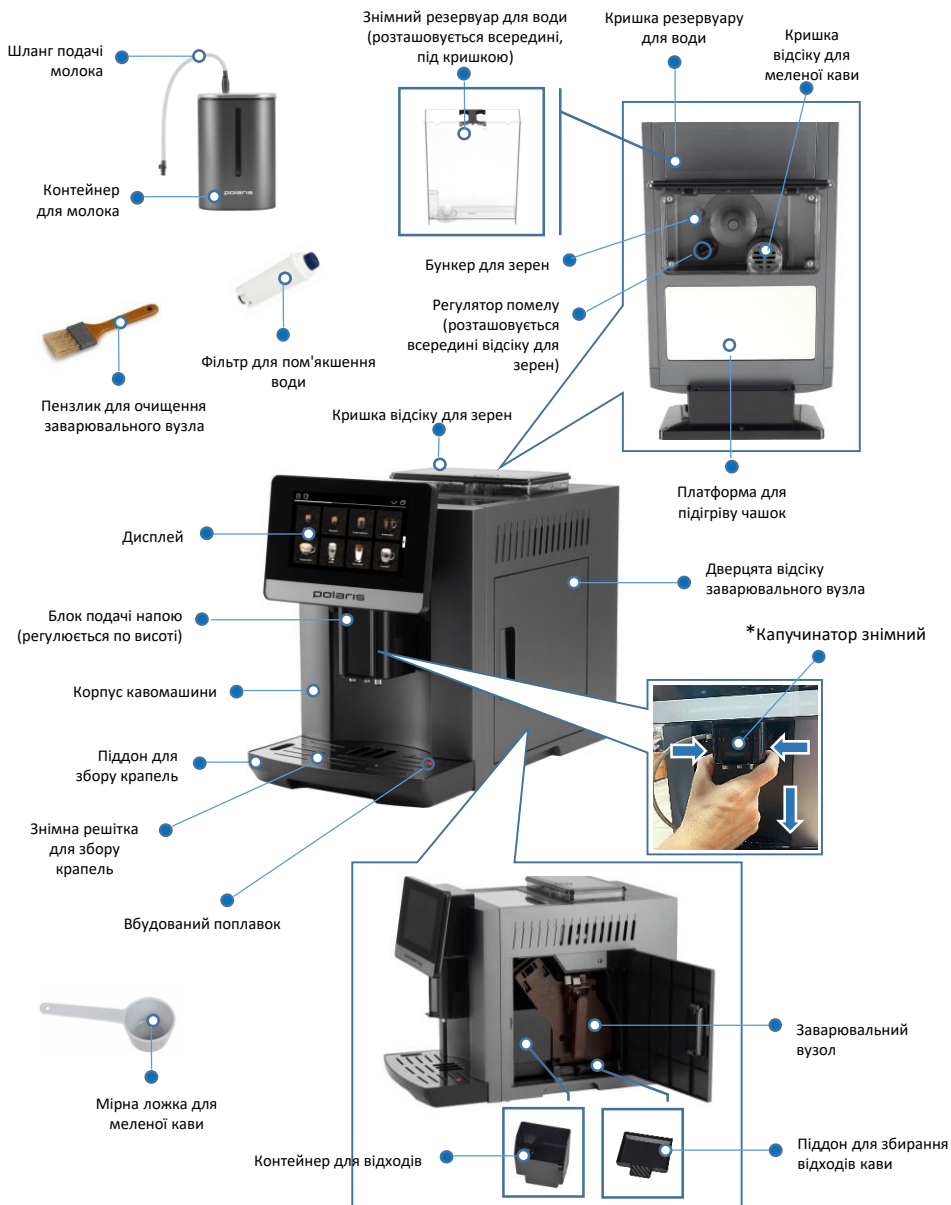

*Капучинатор знімний — натисніть з боків капучинатора на клавіші фіксації та потягніть вниз, далі встановіть на зручну для використання сторону.

ПІДГОТОВКА ДО РОБОТИ ТА ВИКОРИСТАННЯ

1. Видаліть з корпусу кавомашини пакувальний матеріал та рекламні наклейки та протріть корпус приладу вологою ганчіркою.
2. Розташуйте кавомашину на рівній поверхні.
3. Наповніть резервуар водою (рівень води не повинен перевищувати позначки "max") та встановіть його у корпус кавоварки.
4. Приєднайте кабель електроживлення до відповідного гнізда на задній частині кавомашини та вставте вилку кабелю електроживлення в розетку.
5. Для початку роботи злегка натисніть пальцем на дисплей.
6. Система запустить автоматичне нагрівання кавомашини та автоматичне самоочищення всіх систем. Вода, використана кавоваркою для самоочищення (близько 100 мл), надходить з Блоку подачі напою в Піддон для збору крапель. Після самоочищення використана вода підлягає зливу в каналізацію.



1
Протріть корпус
вологою
тканиною

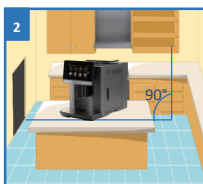

2
Розташуйте
кавомашину на
рівній поверхні



3
Наповніть
резервуар водою
(рівень не повинен
перевищувати
позначки "max")



4
Встановіть
резервуар у
корпус
кавомашини.
Увімкніть у
розетку





5
Для початку
роботи злегка
натисніть пальцем
на дисплей













6
Дочекайтеся
закінчення
нагрівання
та очищення



7
Вода, використана
для самоочищення,
надходить в піддон
для збору крапель.

7. Піддон для крапель має вбудований червоний поплавков, зміна положення якого вказує на рівень заповнення піддону. Не допускайте переповнення піддону і вчасно зливайте воду, що накопичилася в ньому.
8. Після того, як стане активним головний дисплей з меню користувача, Ви зможете приступити до приготування напоїв.
9. Засипте достатню кількість зерен у бункер для зерна.
10. Залийте воду в резервуар для води до позначки MAX.
11. Кавомашина готова до роботи.
12. Для вимкнення кавомашини натисніть на іконку  у верхньому правому куті головного меню та натисніть іконку  (Вимк.) і *дотримуйтесь рекомендацій на дисплеї.*

<p>7</p>  <p>Вбудований червоний поплавков показує кількість води в піддоні</p>	 <p>Не допускайте переповнення піддону, зливайте воду, що накопичилася в ньому</p>	<p>8</p>  <p>Дисплей активний – можна починати приготування напоїв</p>	<p>9</p>  <p>Засипте достатню кількість зерен у бункер для зерна</p>
<p>1</p>  <p>Залийте воду в резервуар для води до позначки MAX</p>	<p>1</p>  <p>Для вимкнення кавомашини натисніть на іконку </p>	 <p>Далі натисніть на іконку  (Вимк.).</p>	 <p>Дотримуйтесь рекомендацій на дисплеї</p>

ФІЛЬТР ДЛЯ ПОМ'ЯКШЕННЯ ВОДИ

Фільтр для пом'якшення води не є універсальним засобом для повного очищення води, а служить лише для її пом'якшення, покращуючи смак напою та знижуючи ступінь відкладення накипу всередині робочих елементів кавомашини.

Процедура використання фільтра для води наведена нижче.

Встановлення фільтра

1. Вийміть фільтр з упаковки
2. Поверніть диск з календарем так, щоб з'явилися наступні два місяці використання



ПРИМІТКА! Термін дії фільтра становить два місяці при нормальному використанні приладу. Якщо прилад простоє з уже встановленим в ньому фільтром, максимальний термін дорівнює 3-м тижням.

Наявність встановленого фільтра не відміняє необхідність регулярної декальцинації.

3. Щоб активувати фільтр, необхідно залити очищену від механічних домішок водопровідну воду в отвір фільтра, як показано на малюнку (3), щоб вода виходила з бічних отворів протягом більш ніж однієї хвилини.
4. Дістаньте резервуар для води з кавомашини та заповніть його водою.
5. Вставте фільтр у резервуар з водою і повністю опустіть його на 10 секунд, нахилиючи та трохи натискаючи на нього для видалення повітряних бульбашок
6. Вставте фільтр у спеціальне гніздо і натисніть до упору
7. Встановіть резервуар із водою назад у корпус кавомашини

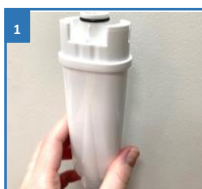

Вийміть фільтр з упаковки



Поверніть диск так, щоб з'явилися наступні 2 місяці використання



Для активації фільтра — залийте воду в отвір фільтра



Наповніть резервуар водою (не перевищуйте позначки "max")



Для видалення повітряних бульбашок — повністю опустіть фільтр на 10 сек.



Вставте фільтр у спеціальне гніздо і натисніть до упору



Встановіть резервуар із водою назад у корпус кавомашини

ПОЧАТОК ПРИГОТУВАННЯ НАПОЇВ

Для приготування різних видів напою натисніть на відповідні іконки на дисплеї кавомашини.

Максимальна висота чашки, що використовується, при повністю піднятому Блоці подачі напою становить 14 см.

Перед приготуванням рекомендуємо прогрівати чашки за допомогою платформи для підігріву чашок, що дозволить насолодитися ароматом та смаком напою.

ПРИГОТУВАННЯ ЧОРНОЇ КАВИ

На основі чорної кави готуються такі напої: еспресо, ристретто, лунго, американо.

Для приготування:

1. Підставте чашку потрібного розміру під блок подачі напою.
2. Налаштуйте висоту блоку.
3. Скористайтеся сенсорами «◀» і «▶» для перегляду всього меню.
4. Натисніть на відповідну іконку на дисплеї кавомашини.
5. Виберіть бажаний напій.
6. подача розпочнеться автоматично.
7. Під час приготування напоїв Ви можете зупинити та припинити видачу напою. Для цього натисніть X (хрестик) на дисплеї.

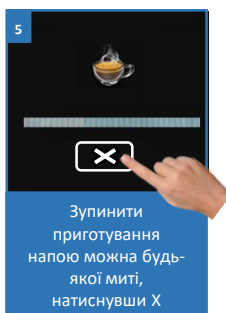
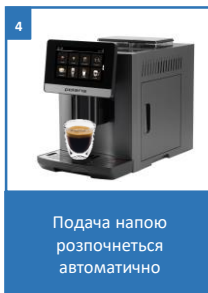
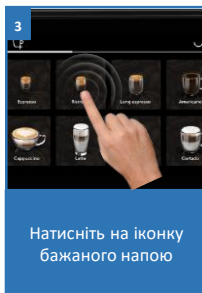
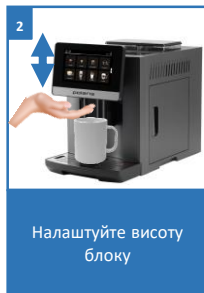
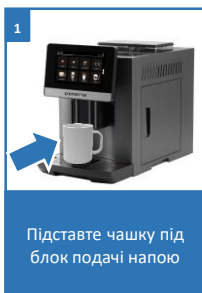

ПРИГОТУВАННЯ МОЛОЧНО-КАВОВИХ НАПОЇВ

Кавомашина дозволяє приготувати різні види молочно-кавових напоїв, такі як капучіно, латте, флет уайт, кортадо, макіато, кава з молоком, латте макіато.

Для приготування:

1. Налийте охолоджене молоко в спеціальний контейнер і встановіть його на стійку поверхню (ліворуч або праворуч) від кавоварки та вставте в неї шланг подачі молока.
2. Підставте чашку під блок подачі напою та відрегулюйте висоту блоку.
3. Натисніть на відповідну іконку вибору напою на дисплеї кавомашини.
4. подача напою розпочнеться автоматично.
5. За бажанням Ви можете перейти до наступного етапу приготування напою (подача молока/подача кави), натиснувши на сенсор «Next».
6. Під час приготування напоїв Ви можете зупинити та припинити видачу напою. Для цього натисніть X (хрестик) на дисплеї.







Примітка! Щоб уникнути засмічення капучинатора, через 3 хв. після приготування молочно-кавового напою кавоварка в автоматичному режимі запускає очищення капучинатора.

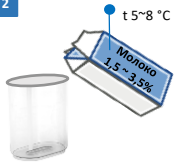

Увага! Для отримання стійкої пишної піни в молочно-кавовому напої та спіненому молотці рекомендуємо використовувати ультрапастеризоване молоко з жирністю 1,5%—3,5%, вмістом білка не менше 3%, охолоджене до температури 5—8°C.

Рецепти та опис напоїв Ви завжди можете знайти в нашому буклеті «Ідеї для кави».

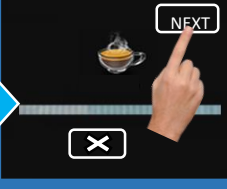
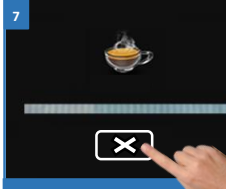
<p>1</p>  <p>Розберіть контейнер для молока</p>	<p>2</p>  <p>Налийте охолоджене молоко в контейнер</p>	<p>3</p>  <p>Встановіть на стійку поверхню поруч із кавомашиною</p>	<p>4</p>  <p>Налаштуйте висоту блоку</p>
<p>5</p>  <p>Натисніть на іконку бажаного напою</p>	<p>6</p>  <p>Сенсор «Next» дозволяє перейти до наступного етапу приготування напою</p>	<p>7</p>  <p>Зупинити приготування напою можна будь-якої миті, натиснувши X</p>	

ПРИГОТУВАННЯ МОЛОКА АБО МОЛОЧНОЇ ПІНИ

1. Виберіть потрібну програму: молочна піна або гаряче молоко.
2. Встановіть контейнер з охолодженим молоком на стійку поверхню поряд із кавомашиною і опустіть у неї шланг подачі молока.
3. Підставте чашку під блок подачі напою та відрегулюйте висоту блоку.
4. Натисніть на відповідну іконку на дисплеї кавомашини.
5. подача розпочнеться автоматично.
6. Під час приготування Спіненого молока існує опція зупинки та припинення видачі напою. Для цього натисніть (*хрестик*) на дисплеї.
7. Через 3 хв. після приготування Спіненого молока кавоварка в автоматичному режимі запускає очищення капучинатора.



Увага!

Для отримання стійкої пишної піни в молочно-кавовому напої та спіненому молоці рекомендуємо використовувати ультрапастеризоване молоко з жирністю 1,5%—3,5%, вмістом білка не менше 3%, охолоджене до температури 5—8°C.



На замітку!

Використання молока підвищеної жирності може з часом призвести до накопичення нальоту молочного жиру всередині трубок та жиклера молочної системи та негативно позначиться на роботі капучинатора.

!Просимо взяти до уваги обмеження щодо використання рослинного молока для збивання в капучинаторі. Соеве та мигдальне молоко, а також рослинні суміші на їх основі, збиваються слабо і під дією пари можуть згортатися в автокапучинаторі, що з великим ступенем ймовірності призводить до утворення засмічень з рослинного сиру в капучинаторі та повітряних трубках молочної системи. Усунення подібних засмічень не підпадає під дію гарантійних зобов'язань та усувається в умовах АСЦ на платній основі. **У зв'язку з чим використання соєвого та мигдального молока в кавомашини Polaris категорично не рекомендовано Виробником.**

Використання рисового або вівсяного молока можливе, але при дотриманні більш ретельного та частого автоматичного очищення капучинатора та молочної трубки за допомогою запуску функції «Очищення» з обов'язковим виконанням усіх вказівок на дисплеї кавоварки відразу після приготування одного або серії напоїв на основі рисового або вівсяного молока. Регулярне використання рідини для очищення молочної системи Polaris дозволяє також підтримувати ідеальну чистоту компонентів молочної системи кавомашини.

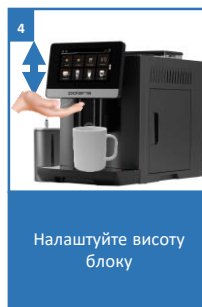
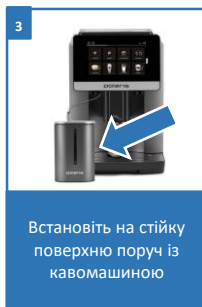
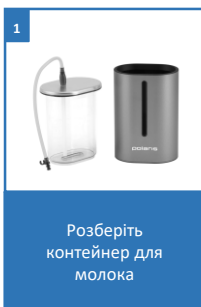

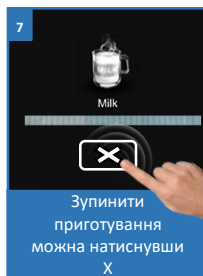
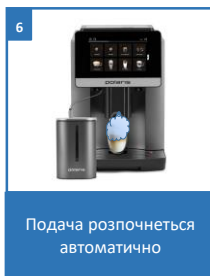
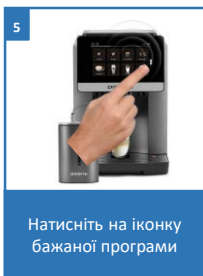

Попередження!

Після приготування напоїв із вмістом молока не забудьте виняти шланг подачі молока з ємності з молоком і помістити його в невелику ємність із чистою водою. Після цього промийте та просушіть його.

ПРИГОТУВАННЯ ГАРЯЧОЇ ВОДИ

1. Підставте чашку під блок подачі напою
2. Налаштуйте висоту блоку.
3. На дисплеї натисніть на іконку зі стрілкою ►, щоб перейти до потрібної сторінки зі списком напоїв
4. Натисніть на іконку (*Гаряча вода*) на дисплеї кавомашини.
5. Подача гарячої води розпочнеться автоматично.
6. Під час приготування Гарячої води існує опція зупинки та припинення видачі напою. Для цього натисніть (*хрестик*) на дисплеї.

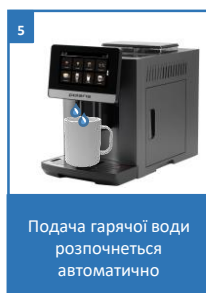
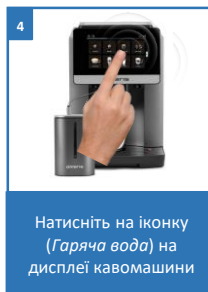
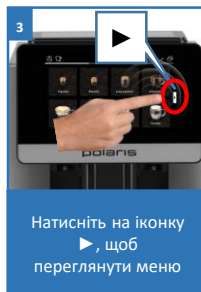
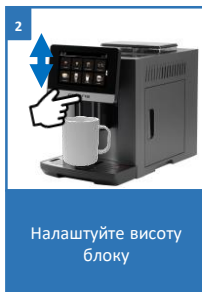
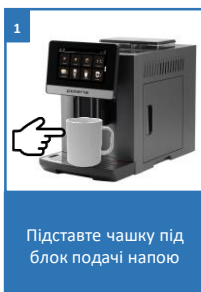

ВИКОРИСТАННЯ МЕЛЕНОЇ КАВИ для приготування напоїв у кавомашині

1. Відкрийте кришку відсіку для зерен
2. Зніміть кришку відсіку для меленої кави
3. Засипте 1 ложку меленої кави у спеціальний відсік у бункері для зерна.
4. Помістіть кришку для меленої кави назад
5. Підставте чашку під блок подачі напою та відрегулюйте висоту блоку.
6. Для приготування молочно-кавового напою встановіть контейнер з охолодженим молоком на стійку поверхню поряд із кавомашиною і опустіть у неї шланг подачі молока.
7. Натисніть на іконку ☺ (Мелена кави) на дисплеї у правому верхньому куті.
8. Після чого — виберіть один із варіантів напою для приготування.
9. Подача напою розпочнеться автоматично

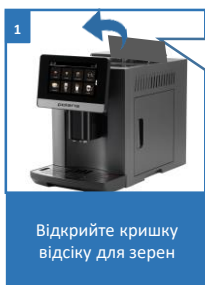

Відкрийте кришку відсіку для зерен



Вийміть кришку відсіку для меленої кави

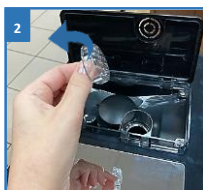

Відкрийте кришку відсіку для зерен

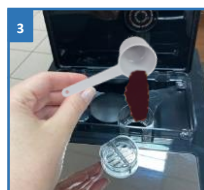

Засипте 1 ложку меленої кави у спеціальний відсік для меленої кави

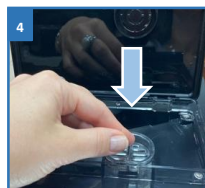

Помістіть кришку для меленої кави назад



Підставте чашку під блок подачі напою



Встановіть на стійку поверхню поруч із кавомашиною



Налаштуйте висоту блоку



Натисніть на іконку (Мелена кави)

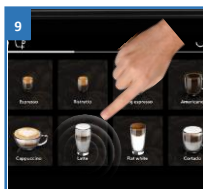

Виберіть напій

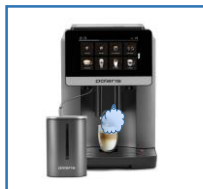

Подача напою розпочнеться автоматично



«КНИГА РЕЦЕПТІВ»

Більше ідей для приготування напоїв Ви завжди можете знайти в розділі «Книга рецептів» у пам'яті пристрою.

Даний розділ містить не тільки список інгредієнтів, але й передбачає можливість приготувати напій, що сподобався, тому, рекомендуємо заздалегідь підготувати інгредієнти та чашку потрібного розміру для напою, що сподобався.

Щоб перейти до розділу, натисніть іконку  у верхньому лівому куті головного меню.

Порядок дій:

1. Натисніть на іконку  у верхньому лівому куті головного меню
2. У новому вікні перегортайте знизу вгору рецепти приготування напоїв
3. Виберіть той, що сподобався, натисніть на нього – у новому вікні з'явиться рецепт приготування.
4. Далі натискайте кнопку NEXT, щоб дотриматись послідовності кроків приготування напою.
5. Для повернення до списку рецептів натисніть 

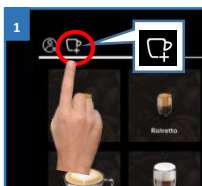

Натисніть на іконку 

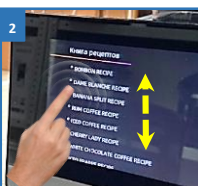

Далі натисніть на іконку «Налаштування»

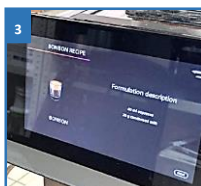

Рецепт приготування напою



Натисніть NEXT для дотримання порядку кроків приготування напою

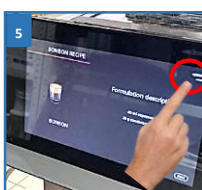

Для повернення до списку рецептів натисніть 

РЕГУЛЮВАННЯ СТУПЕНЯ ПОМЕЛУ

Кавомашина POLARIS PACM 2080AC WIFI IQ Home перед відправкою з фабрики POLARIS за замовчуванням механічно налаштована на середній рівень помелу кавового зерна, що традиційно використовується для приготування еспресо.

Ця кавомашина відкриває широкі можливості для експериментів зі смаком та іншими властивостями напою.

Регулювання ступеня помелу кавового зерна здійснюється обертанням регулятора помелу «за» та «проти» годинникової стрілки, у бункері має знаходитися деяка кількість кавового зерна.

При обертанні регулятора не прикладайте значних зусиль і не намагайтеся повернути його після досягнення ним крайніх положень.

Рекомендуємо проводити регулювання ступеня помелу під час роботи кавомолки відразу після її запуску для приготування вибраного напою. Ефект від зміни налаштувань помелу буде найбільш відчутним на другій чашці напою, приготованій після налаштування.

Напрямок обертання регулятора	Зміна ступеня помелу кави	Результат	Примітка
Проти годинникової стрілки	Помел дрібніший (fine)	Тривала екстракція, більш насичений напій, менший об'єм помелу.	Рекомендовано для блендів середнього та світлого обсмажування та/або з високим вмістом Арабіки для зменшення кислого післясмаку та створення щільного крему.
За годинниковою стрілкою	Помел більший (coarse)	Швидка екстракція, збалансований напій, більший об'єм помелу.	Рекомендовано для блендів темного обсмажування та/або з високим вмістом Робусти для зменшення гіркого післясмаку.

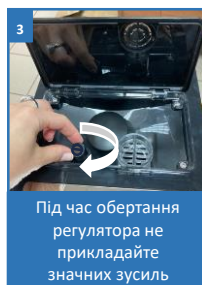
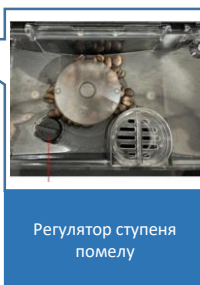
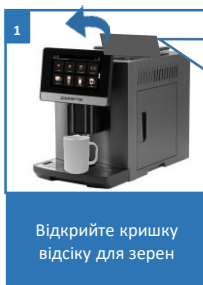

ЗВЕРТАЄМО ВАШУ УВАГУ, що через деякий час (300-400 приготовлених чашок кави) жорна кавомолки приробляються і помел стає більшим.

Після зазначеної кількості чашок рекомендуємо відрегулювати помел у бік зменшення (див. розділ «Інформація для досвідчених користувачів»).

Після натискання регулятора помелу утримуйте його натиснутим і поверніть регулятор проти годинникової стрілки приблизно на 45-90 градусів. Остаточне регулювання проведіть відповідно до своїх смакових уподобань.

Інформація для досвідчених користувачів

Для Вас у Кавомашині POLARIS PACM 2080AC доступна можливість розширених регулювань помелу.

Для цього необхідно натиснути зверху на регулятор помелу та обернути його в потрібному напрямку для зміни ступеня помелу, не прикладаючи значних зусиль при обертанні.

При використанні цієї опції налаштування помелу можна змінювати значною мірою, експериментуючи та підбираючи ступінь помелу на свій смак.

Не рекомендуємо Вам встановлювати регулюванням надто дрібний або надто великий ступінь помелу, це може негативно позначитися на смаку напою (приготувати надто міцний та гіркий напій або, навпаки, надто водянистий).



Надто дрібний помел ускладнює екстракцію, напій наливається у чашку нестабільно пульсуючим потоком. Смак кави може виявитися надто гірким та перепаленим, особливо для зерна темного обсмажування.

При надто крупному помелі екстракція відбувається набагато швидше, відбувається повне виварювання таблетки меленої кави. При цьому суттєво збільшується об'єм намеленої кави, що при приготуванні може заблокувати роботу заварювального вузла або призвести до скидання надлишків сухої невикористаної кави із заварювального вузла в піддон для збору відходів кави. Також через це може відбутися зайве забруднення відсіку, в якому встановлений Заварювальний вузол.

ДОДАТКОВІ НАЛАШТУВАННЯ КАВОМАШИНИ

Вибравши в меню дисплея функцію Налаштування, Ви можете виконати індивідуальні налаштування приготування кави, вибрати мову інтерфейсу, провести різні види очищення приладу, встановити режим економії електроенергії

Порядок дій:

1. Натисніть на іконку  у верхньому правому куті головного меню і далі виберіть іконку «Налаштування» 
2. У новому вікні оберіть потрібну іконку для здійснення персональних налаштувань.



На замітку: розділ «Заводські налаштування» доступний лише для співробітників АСЦ (авторизованого сервісного центру)

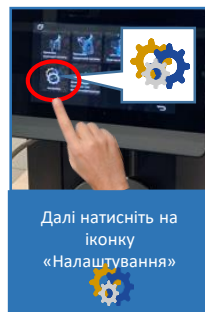
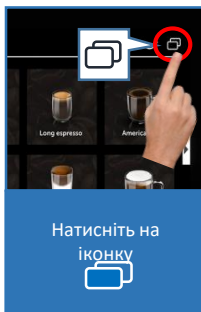

Меню «Налаштування напоїв»

Ви можете здійснювати персональні налаштування напоїв, виходячи з власних уподобань.

Для еспресо, ристретто, лунго доступні налаштування:

- **Міцність кави** в грамах
(відповідає обсягу перемеленого зерна, що надходить у камеру для заварювання)
- **Об'єм кави** в мілілітрах
(відповідає об'єму води, яка проходить через «таблетку» спресованої кави)
- **Температура** (° C)

Для американо:



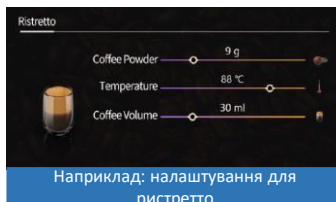

- Міцність кави (гр)
- Температура (° C)
- Об'єм кави (мл)
- Об'єм гарячої води (мл)

Для капучіно, латте, флет уайт, кортадо, мокачино, кави з молоком, макіато, латте макіато доступні налаштування нижче в грамах, мілілітрах та секундах:

- Міцність кави (гр)
- Температура (° C)
- Об'єм гарячого молока в секундах (1 сек. ≈ 2 мл.)
- Об'єм молочної піни в секундах (1 сек. ≈ 4 мл.)
- Об'єм кави (мл)



Порядок дій:

1. Натисніть на іконку  у верхньому правому куті головного меню і далі виберіть іконку «Налаштування» .
2. У новому вікні натисніть на іконку «Налаштування напоїв» .
3. Виберіть бажаний напій, який необхідно налаштувати на власний смак
4. Встановіть регулятори відповідно до своїх вподобань
5. Щоб зберегти налаштування та вийти з поточного підменю, натисніть сенсор 

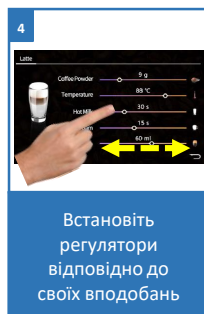
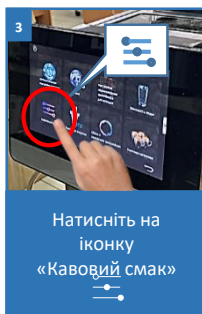
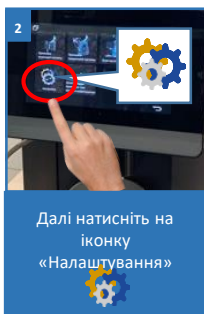
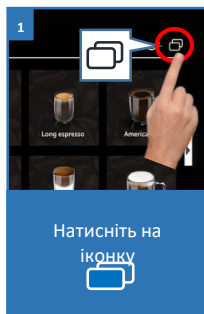

За замовчуванням, заводськими налаштуваннями кавомашини встановлені наступні налаштування напоїв:

	Міцність	Об'єм кави	Об'єм гарячої води	Об'єм молочної піни	Об'єм гарячого молока
Еспресо	9 гр	40 мл			
Ристретто	11 гр	30 мл			
Лунго	9 гр	100 мл			
Американо	9 гр	40 мл	100 мл		
Капучино	9 гр	50 мл		35 сек	
Латте	9 гр	40 мл		15 сек	30 сек
Флет уайт	9 гр	40 мл			40 сек
Кортадо	9 гр	50 мл			10 сек
Кава з молоком	9 гр	50 мл			30 сек
Макіато	9 гр	40 мл		40 сек	
Латте Макіато	9 гр	40 мл		25 сек	20 сек
Подвійний еспресо	9 гр	40 мл			
Подвійний капучино	12 гр	80 мл		50 сек	
Подвійний латте	10 гр	60 мл		20 сек	45 сек
Подвійний лунго	9 гр	100 мл			
Подвійний макіато	9 гр	60 мл		60 сек	

* Подача спіненого молока у кавово-молочних напоях вимірюється машиною в секундах, 1 секунда подачі дорівнює приблизно 4—5 мл спіненого молока

Вимірювання жорсткості води індикаторною смужкою

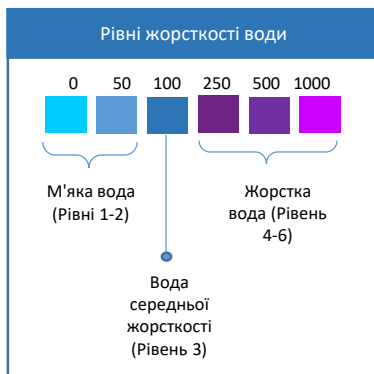
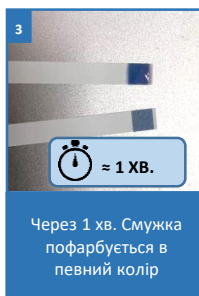
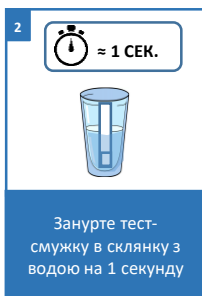

1. Візьміть індикаторну тест-смужку (входить до комплекту) та повністю занурте її в склянку з водою на 1 секунду
2. Дістаньте смужку з води і злегка струсніть її
3. Приблизно через хвилину смужка пофарбується в певний колір від блакитного до лілового, залежно від жорсткості води.



Налаштування інтервалу декальцинації

Ви можете вибрати, через яку кількість літрів машина вимагатиме проведення декальцинації.

Порядок дій:

1. Натисніть на іконку  у верхньому правому куті головного меню і далі виберіть іконку «Налаштування» .
2. У новому вікні натисніть на іконку «Налаштування інтервалу декальцинації».
3. Виходячи з рівня жорсткості води, виміряного за допомогою тест-смужки, встановіть регулятор на рівень, що відповідає кількості літрів, через яку буде проведена декальцинація.

Рівень жорсткості води	Інтервал (л.)
М'який	150—200
Нижче середнього	100—150
Вище середнього	50—100
Жорсткий	20—50



Увага!

Після появи повідомлення про необхідність декальцинації зберігається можливість приготування напоїв, але надмірне утворення накипу всередині робочих елементів приладу може призвести до передчасного виходу з ладу з обмеженням дії Гарантійних Зобов'язань Виробника. Не забувайте своєчасно проводити декальцинацію.

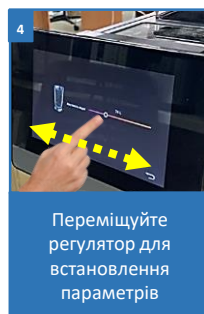
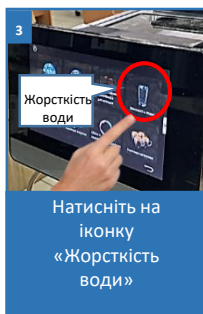
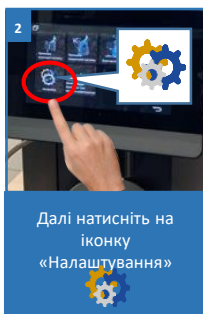
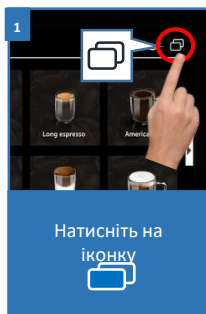

Інформація про лічильники

Порядок дій:

1. Натисніть на іконку  у верхньому правому куті головного меню і далі виберіть іконку «Налаштування» 
2. У новому вікні натисніть на іконку «Лічильник напоїв»

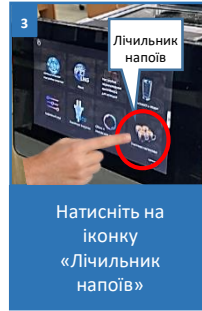
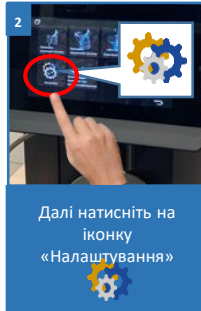
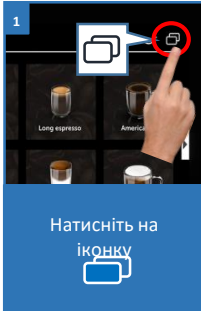

Вимкнення кавомашини

Вимкнення кавомашини здійснюється натисканням кнопки  у верхньому правому

куті на головному дисплеї. І далі оберіть кнопку ВИМК. 

Дотримуйтесь вказівок на дисплеї: помістіть шланг подачі молока в ємність із чистою водою.

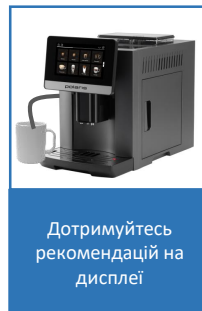
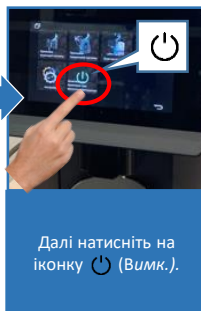
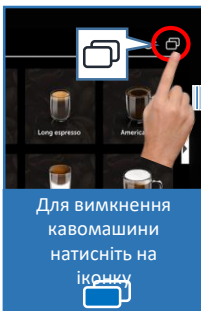

ПЕРСОНАЛЬНІ НАЛАШТУВАННЯ

Кавомашина дозволяє виконати персональні налаштування для 10 профілів користувачів, зберегти їх та використовувати надалі.



Для кожного профілю користувача можна додати улюблені напої, а також змінити їхній рецепт відповідно до особистих уподобань кожного.



На замітку! Перший напій буде приготований за старими налаштуваннями. Лише друга порція напою буде приготована кавоваркою відповідно до нових налаштувань.

Якщо Ви хочете приготувати відразу ж нову версію напою, то приготування першої порції необхідно скасувати, натиснувши на іконку X.

Порядок дій:

1. Натисніть на іконку  у верхньому лівому куті головного меню
2. Виберіть нового користувача (User1, user2....)
3. Задайте ім'я для нового профілю користувача: для цього натисніть на User у верхній частині екрана і на клавіатурі, що відкрилася нижче, задайте ім'я. Після чого натисніть на галочку для підтвердження.
4. Щоб додати напої, натисніть на іконку « + » та виберіть один або кілька напоїв, які потрібно налаштувати під свій смак.
5. Для збереження налаштувань натисніть кнопку 
6. Тепер Ви можете персоналізувати рецепти приготування кожного напою. Для цього оберіть напій, приготування почнеться за стандартними параметрами. Натисніть на іконку , щоб відкрити меню персональних налаштувань.
7. У процесі приготування «першого» напою, Ви можете змінити його налаштування шляхом переміщення регулятора для кожного компонента. Збережіть налаштування, натиснувши на іконку 
8. Ці настройки набудуть чинності з наступної чашки і лише для профілю цього користувача. Зробіть те саме з наступними напоями.

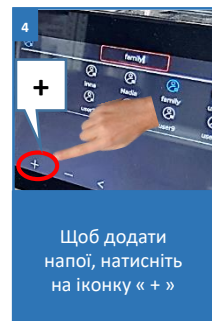
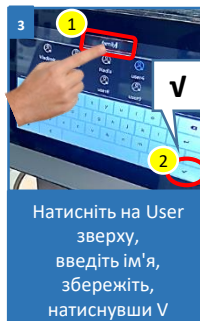
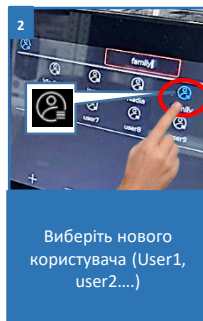
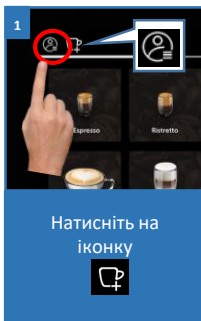

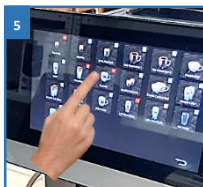

виберіть один або кілька напоїв



Для збереження налаштувань натисніть кнопку



Виберіть напій – розпочнеться приготування за стандартними налаштуваннями



Натисніть на іконку  для відкриття меню персональних налаштувань



Виконайте налаштування та збережіть їх, натиснувши на іконку 

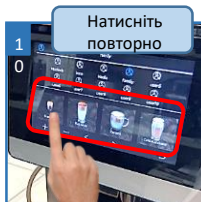

Для приготування порції напою на основі власного рецепту – виберіть його знову

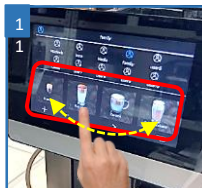

Повторіть дії для всіх інших напоїв для персоналізації рецептів



Для того, щоб налаштувати решту напоїв – скористайтеся стрілками навігації <, >



Увага! Налаштування персональних рецептів приготування кави діють лише для цього профілю користувача. При переході в основне меню та виборі такого ж напою — він буде приготований відповідно до базових налаштувань для цього рецепту.

НАЛАШТУВАННЯ ТА ВИКОРИСТАННЯ ФУНКЦІЇ ВІДДАЛЕНОГО КОНТРОЛЮ

- Цей прилад має функцію віддаленого керування зі зворотним зв'язком за допомогою мобільного пристрою через універсальний додаток Polaris IQ Home
- Встановіть безкоштовний додаток «POLARIS: IQ home»  на Ваш телефон

УВАГА!



Будь ласка, перед налаштуванням підключення переконайтеся, що Ваш телефон підключено до наявної домашньої мережі WIFI. За відсутності домашньої мережі WIFI зверніться до спеціалізованої компанії для створення домашньої мережі (встановлення роутера та підключення до інтернету). Роутер домашньої мережі повинен працювати на частоті 2,4 ГГц, режим мережі має бути встановлений 802.11 b/g/n.



УВАГА!

При першому підключенні приладу до додатку необхідно вимкнути VPN та блокувальники реклами (наприклад, AdGuard). Після завершення процедури підключення їх можна буде увімкнути назад.

Також ви можете завантажити додаток за посиланням з сайту www.polaris.ru з розділу, присвяченого цій моделі.

Використовуючи додаток, Ви зможете:

- ✓ Зареєструвати прилад
- ✓ Віддалено вимкнути
- ✓ Отримати доступ до інструкції з налаштування пристрою
- ✓ Знаходити відповіді на запитання, що часто ставляться
- ✓ Отримувати автоматичні оновлення ПЗ
- ✓ Зв'язуватися зі службою підтримки.



Важливо!

Завжди завантажуйте оновлення прошивки приладу, якщо додаток пропонує Вам це зробити.

Будь ласка, дайте додатку всі дозволи, що запитуються – в іншому випадку, частина з функцій може виявитися недоступною.

Для телефонів з операційною системою Android (до 10 версії)

Конфігурація нового пристрою

- Екран «Дім»: натисніть кнопку «Додати пристрій».
- Перейдіть до екрана додатку вниз. Натисніть назву «Всі пристрої», зі списку виберіть прилад (PACM 2080AC)
- На наступному екрані, що відкрився в додатку, натисніть кнопку «Продовжити».
- У вікні пошуку пристрою натисніть кнопку «Відкрити налаштування WiFi», щоб відобразити налаштування WiFi на телефоні
- Під'єднайте телефон до мережі WiFi, що збігається з назвою приладу (PACM 2080AC)
- Поверніться до додатку
- На наступному екрані проведіть поєднання з пристроєм:
 1. Натисніть на екрані кавомашини іконку , перейдіть в «Налаштування»
 2. Знайдіть та перейдіть до розділу WiFi.
 3. Натисніть на «Pairing mode» на екрані кавомашини.
 4. Потім у додатку натисніть кнопку «Продовжити»
- Оберіть зі списку або наберіть назву та вкажіть пароль домашньої WiFi мережі, на яку ви хочете налаштувати пристрій, та натисніть «Приєднати»
- Зачекайте, поки процедура конфігурації завершиться.
- Якщо зв'язування не відбулося, скиньте кавомашину до заводських налаштувань (див. опис нижче). Налаштуйте з'єднання знову.

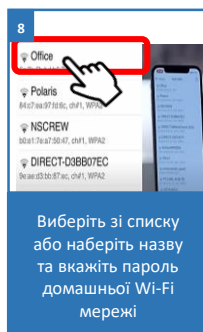
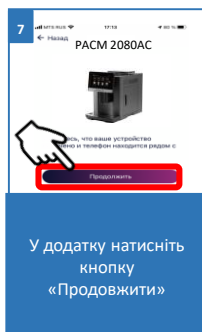
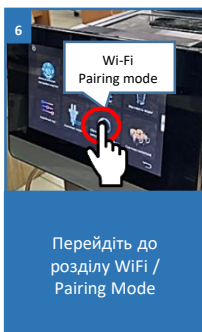
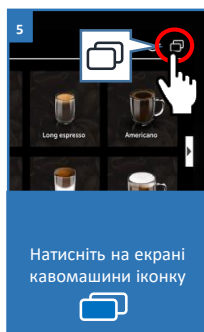
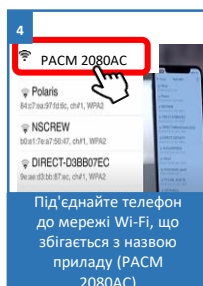
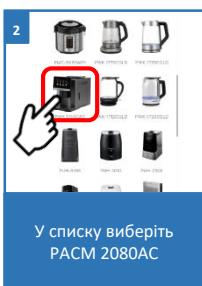
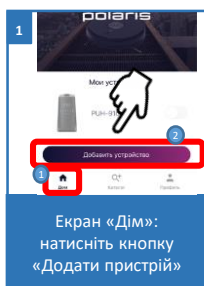

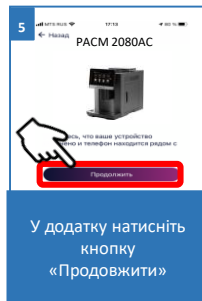
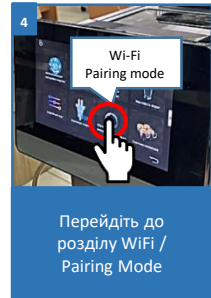
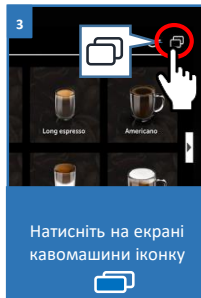
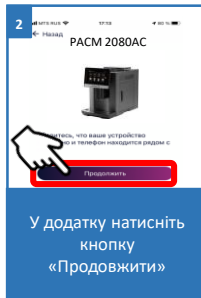
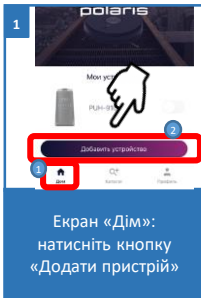

Поєднання раніше налаштованого пристрою

- Екран «Дім»: натисніть кнопку «Додати пристрій».
- У списку «В мережі» оберіть кавомашину (PACM-2080AC) (Якщо пристрою немає в мережі – переконайтеся, що у Вас під'єднана WiFi мережа, на яку було налаштовано пристрій)
- На наступному екрані вас попросять провести поєднання з Пристроєм:
 1. Натисніть на екрані кавомашини іконку  , перейдіть в «Налаштування»
 2. Знайдіть та перейдіть до розділу WiFi
 3. Натисніть «Pairing mode» на екрані кавомашини.
 4. Потім у додатку натисніть кнопку «Продовжити»



Переконфігурація пристрою на іншу мережу WiFi (режим діагностики)

1. Натисніть на екрані кавомашини іконку , перейдіть в «Налаштування»
2. Знайдіть та перейдіть до розділу WiFi
3. Натисніть «Diagnostic mode».

- **У додатку:** Екран «Дім»: натисніть кнопку «Додати пристрій».
- У списку «Всі пристрої» виберіть кавомашину (PACM-2080AC).
- Натисніть кнопку «Відкрити налаштування», щоб відобразити налаштування WiFi на телефоні
- Під'єднайте телефон до мережі WiFi, що збігається з назвою кавомашини (PACM-2080AC)
- Поверніться до додатку
- На наступному екрані вас попросять провести поєднання з Пристроєм:
 1. Натисніть на екрані кавомашини іконку , перейдіть в «Налаштування»
 2. Знайдіть та перейдіть до розділу WiFi.
 3. Натисніть «Pairing mode» на екрані кавомашини.
 4. Потім у додатку натисніть кнопку «Продовжити»
- У екрані виберіть бажану дію: «Залишити конфігурацію і продовжити» – у такому випадку кавомашина залишиться налаштованою на поточну мережу WiFi, але Ваш телефон зможе керувати ним через мережу інтернет, або «Переконфігурувати пристрій» – у такому випадку Вам буде запропоновано переконфігурувати пристрій на нову мережу WiFi.
- Якщо Ви вибрали «Переконфігурувати пристрій»: вкажіть назву та пароль WiFi мережі, на яку ви бажаєте налаштувати пристрій, та натисніть «Під'єднати».
- Зачекайте, поки процедура конфігурації завершиться.

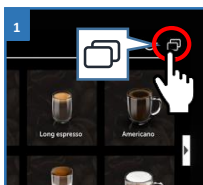

Натисніть на екрані кавомашини іконку



Перейдіть до розділу WiFi / Diagnostic Mode



Екран «Дім»: натисніть кнопку «Додати пристрій»

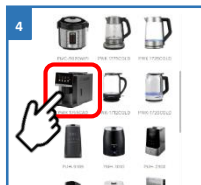

У списку виберіть WiFi PACM 2080AC

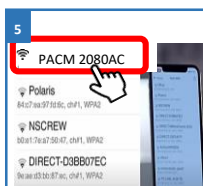

Під'єднайте телефон до мережі Wi-Fi, що збігається з назвою приладу (PACM 2080AC)

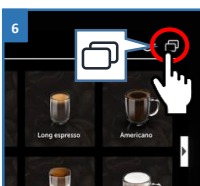

Натисніть на екрані кавомашини іконку



Перейдіть до розділу WiFi / Pairing Mode

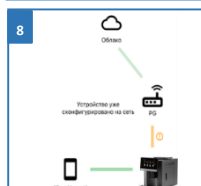

Виберіть бажану дію: «Залишити конфігурацію та продовжити» або «Переконфігурувати пристрій»

Для телефонів з операційною системою IOS та Android (версії 10 та вище)

Конфігурація нового пристрою

- Екран «Дім»: натисніть кнопку «Додати пристрій».
- У списку «Всі пристрої» виберіть кавомашину (PACM-2080AC)
- Натисніть «Продовжити»
- У додатку з'явиться запит на під'єднання до мережі WiFi «PACM-2080AC», натисніть «Під'єднати»
- На наступному екрані вас попросять провести поєднання з Пристроєм:
 1. Натисніть на екрані кавомашини іконку , перейдіть в «Налаштування»
 2. Знайдіть та перейдіть до розділу WiFi.
 3. Натисніть «pairing mode» на екрані кавомашини.
 4. Потім у додатку натисніть кнопку «Продовжити»
- З'явиться екран із доступними мережами WiFi.
- Виберіть потрібну мережу та введіть пароль WiFi мережі, на яку ви бажаєте налаштувати пристрій, та натисніть «далі».
- Зачекайте, поки процедура конфігурації завершиться.
- Натисніть «Продовжити»
- Якщо зв'язування не відбулося, скиньте кавомашину до заводських налаштувань (див. опис нижче). Налаштуйте з'єднання знову.



Екран «Дім»: натисніть кнопку «Додати пристрій»



У списку виберіть PACM-2080AC

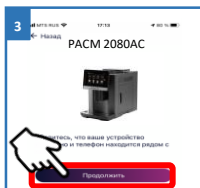

У додатку натисніть кнопку «Продовжити»

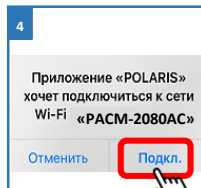

У додатку з'явиться запит на під'єднання до мережі Wi-Fi «PACM-2080AC», натисніть «Під'єднати»

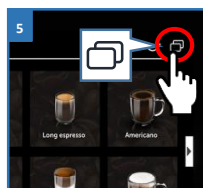

Натисніть на екрані кавомашини іконку 



Перейдіть до розділу WiFi / Pairing Mode



У додатку натисніть кнопку «Продовжити»

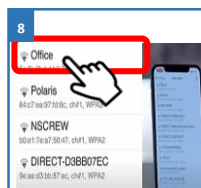



Виберіть зі списку або наберіть назву та вкажіть пароль домашньої Wi-Fi мережі

Поєднання раніше налаштованого пристрою

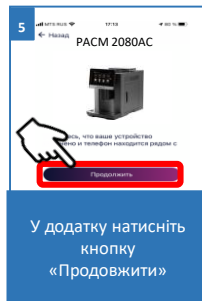
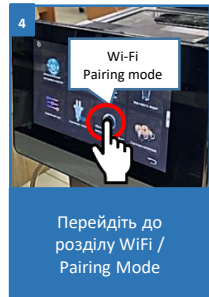
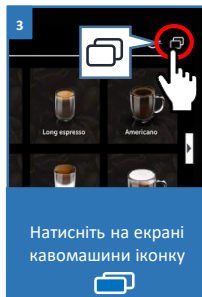
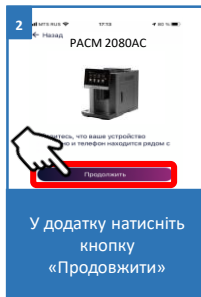
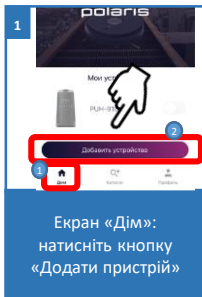
- Екран «Дім»: натисніть кнопку «Додати пристрій».
- У списку «В мережі» оберіть кавомашину (PACM-2080AC) (Якщо пристрою немає в мережі – переконайтеся, що у Вас під'єднана WiFi мережа, на яку було налаштовано пристрій)
- На наступному екрані вас попросять провести поєднання з Пристроєм:
 1. Натисніть на екрані кавомашини іконку , перейдіть в «Налаштування»
 2. Знайдіть та перейдіть до розділу WiFi
 3. Натисніть «Pairing mode» на екрані кавомашини.
 4. Потім у додатку натисніть кнопку «Продовжити»



Переконафігурація пристрою на іншу мережу WiFi (режим діагностики)

1. Натисніть на екрані кавомашини іконку , перейдіть в «Налаштування»
 2. Знайдіть та перейдіть до розділу WiFi
 3. Натисніть «Diagnostic mode».
- **У додатку:** Екран «Дім»: натисніть кнопку «Додати пристрій».
 - У списку «Всі пристрої» виберіть кавомашину (PACM-2080AC).
 - Натисніть кнопку «Відкрити налаштування», щоб відобразити налаштування WiFi на телефоні
 - Під'єднайте телефон до мережі WiFi, що збігається з назвою кавомашини (PACM-2080AC)
 - Поверніться до додатку
 - На наступному екрані вас попросять провести поєднання з Пристроєм:
 1. Натисніть на екрані кавомашини іконку , перейдіть в «Налаштування»
 2. Знайдіть та перейдіть до розділу WiFi.
 3. Натисніть «Pairing mode» на екрані кавомашини.
 4. Потім у додатку натисніть кнопку «Продовжити»
 - У екрані виберіть бажану дію: «Залишити конфігурацію і продовжити» – у такому випадку кавомашина залишиться налаштованою на поточну мережу WiFi, але Ваш телефон зможе керувати ним через мережу інтернет, або «Переконафігурувати пристрій» – у такому випадку Вам буде запропоновано переконафігурувати пристрій на нову мережу WiFi.
 - Якщо Ви вибрали «Переконафігурувати пристрій»: вкажіть назву та пароль WiFi мережі, на яку ви бажаєте налаштувати пристрій, та натисніть «Під'єднати».
 - Зачекайте, поки процедура конфігурації завершиться.

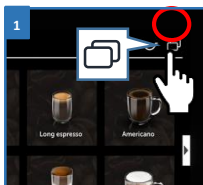

Натисніть на екрані кавомашини іконку 



Перейдіть до розділу WiFi / Diagnostic Mode



Екран «Дім»: натисніть кнопку «Додати пристрій»

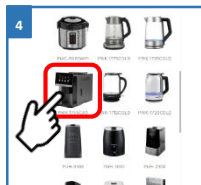

У списку виберіть PACM 2080AC

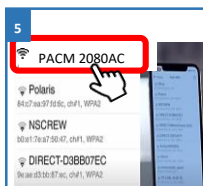

Під'єднайте телефон до мережі Wi-Fi, що збігається з назвою приладу (PACM 2080AC)

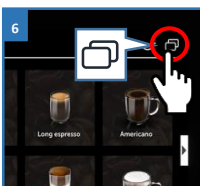

Натисніть на екрані кавомашини іконку 



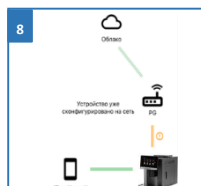

Перейдіть до розділу WiFi / Pairing Mode



Виберіть бажану дію: «Залишити конфігурацію та продовжити» або «Переконафігурувати пристрій»

Переконфігурація пристрою на іншу мережу WiFi (режим діагностики)

1. Натисніть на екрані кавомашини іконку , перейдіть в «Налаштування»
 2. Знайдіть та перейдіть до розділу WiFi
 3. Натисніть «Diagnostic mode».
- **У додатку:** Екран «Дім»: натисніть кнопку «Додати пристрій».
 - У списку «Всі пристрої» виберіть кавомашину (PACM-2080AC).
 - Натисніть «Продовжити»
 - У додатку з'явиться запит на під'єднання до мережі WiFi «PACM-2080AC», натисніть «Під'єднати»
 - На наступному екрані вас попросять провести поєднання з Пристроєм:
 1. Натисніть на екрані кавомашини іконку , перейдіть в «Налаштування»
 2. Знайдіть та перейдіть до розділу WiFi.
 3. Натисніть «Pairing mode» на екрані кавомашини.
 4. Потім у додатку натисніть кнопку «Продовжити»
 - У екрані виберіть бажану дію: «Залишити конфігурацію і продовжити» – у такому випадку кавомашина залишиться налаштованою на поточну мережу WiFi, але Ваш телефон зможе керувати ним через мережу інтернет, або «Переконфігурувати пристрій» – у такому випадку Вам буде запропоновано переконфігурувати пристрій на нову мережу WiFi.
 - Якщо Ви вибрали «Переконфігурувати пристрій»: вкажіть назву та пароль WiFi мережі, на яку ви бажаєте налаштувати пристрій, та натисніть «Під'єднати».
 - Зачекайте, поки процедура конфігурації завершиться.
 - Натисніть «Продовжити»

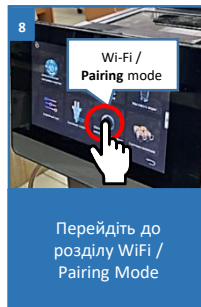
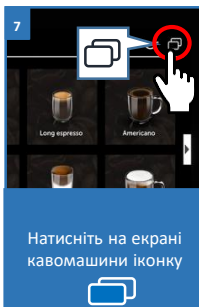
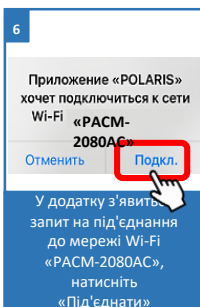
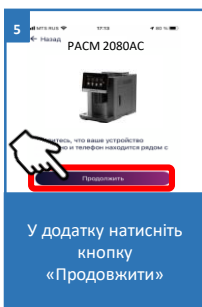
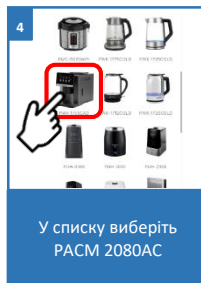
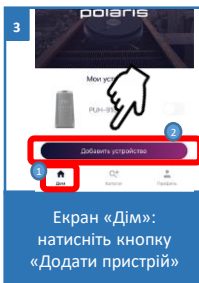
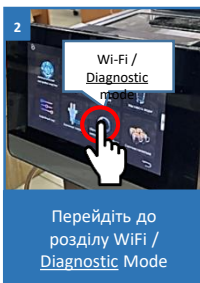
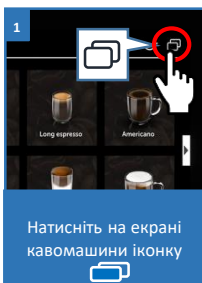

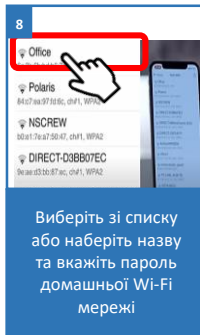
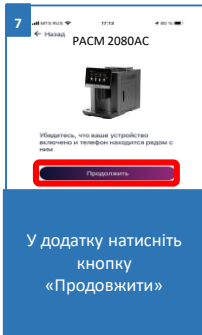

Повернення до заводських налаштувань

- Натисніть на екрані кавомашини іконку , перейдіть в «Налаштування»
- Знайдіть та перейдіть до розділу WiFi
- Натисніть «**Factory reset**» на екрані кавомашини.
- Потім у додатку натисніть кнопку «Продовжити».

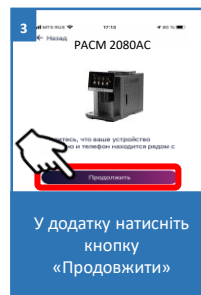
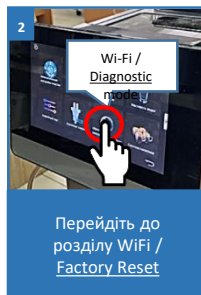
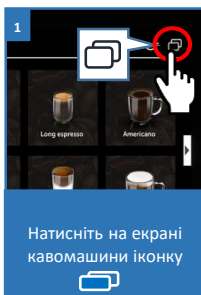

ФУНКЦІОНАЛ КАВОМАШИНИ, ДОСТУПНИЙ У ДОДАТКУ

1. **Налаштування параметрів напою** від об'єму та температури води до кількості кави та молочної піни;
2. Можливість створення до 10 окремих користувачів у машині з персональними налаштуваннями напоїв;
3. **«Ідеї для кави»** — рецепти напоїв та рекомендації щодо вибору інгредієнтів;
4. Панель швидкого запуску: на сторінці приладу в додатку внизу є панель з чотирма осередками для швидкого запуску вибраних програм та режимів. Для розміщення в цю панель будь-якого режиму, що Вам до вподоби, просто затисніть його кнопку та перетягніть на панель, не відпускаючи пальця;
5. **Можливість вимкнути звук на кавомашині;**
6. **Встановлення розкладу часу** ввімкнення кавомашини: разове або повторюване.
7. **Блокування від дітей (функція Child Lock).** Функція блокує кнопки від несанкціонованого натискання. У випадку, якщо блокування було увімкнено користувачем з телефону, і хтось спробував натиснути на будь-яку з кнопок на панелі приладу, то на телефон користувача прийде відповідне повідомлення. Щоб увімкнути або вимкнути блокування на екрані кавомашини, натисніть на іконку із замком у верхній частині дисплея;
8. **Контроль прав доступу** до приладу: для активації контролю прав, Вам необхідно зайти на сторінку пристрою в додатку, натиснути в правому верхньому куті символ налаштування («зірочка»), вибрати пункт «Контроль прав» та перевести вимикач «Ввімкнути контроль прав» у положення «Увімкнено». Після цього Ви автоматично стаєте адміністратором пристрою з повними правами доступу до нього, решта користувачів отримують рівень доступу «Перегляд». Ви можете визначити індивідуальний рівень доступу для кожного користувача. Всі нові користувачі, які підключатимуться до приладу вже після того, як Ви активували на ньому функцію контролю прав, отримуватимуть рівень доступу «Перегляд» і не зможуть керувати приладом доти, доки Ви або інший адміністратор приладу не дадуть цьому користувачеві відповідні права управління;
9. **Можливість поділитися пристроєм:** Ви можете просто поділитися керуванням свого пристрою з будь-ким, у кого встановлено програму Polaris IQ Home. Для цього Вам необхідно зайти на сторінку пристрою в програмі, натиснути в правому верхньому куті символ настройки (зірочка) вибрати пункт «Контроль прав» і натиснути на символ «Поділитися» у правому верхньому куті. Після цього ви побачите на екрані QR-код цього пристрою.

- Для того, щоб отримувач просканував цей QR-код, йому необхідно на головному екрані програми натиснути кнопку «Новий пристрій» і у вікні, що з'явиться, натиснути на піктограму сканера в правому верхньому кутку. Потім необхідно направити камеру телефону на наданий стороною, що передає, QR-код і дотримуватися підказок системи;
 - QR-код можна передавати будь-яким зручним способом: пошта, месенджери, соціальні мережі. QR-код пристрою залишається незмінним до моменту активації режиму Reset на приладі. Після Reset старий QR-код не дійсний.
- 10. Моніторинг стану підключення:** натиснувши в налаштуваннях приладу на відповідну кнопку, можна оцінити якість підключення на всіх ділянках мережі та запустити універсальний помічник для отримання рекомендацій та виконання додаткових налаштувань;
- 11. Зв'язок із розробниками:** зайдіть у меню «Профіль/Підтримка» і натисніть значок нового повідомлення у верхньому правому куті – відкриється чат підтримки. Опишіть Ваші проблеми, прикріпіть скріншоти та відео. Спеціалісти служби підтримки допоможуть Вам у всьому розібратися.
- 12. Функція «Smart Button»** дозволяє запускати улюблений режим із панелі приладу без використання додатку.

ЧИЩЕННЯ ТА ДОГЛЯД

Промивка Молочної системи

Щоб уникнути згортання молока, відкладень молочного жиру в трубопроводах кавомашини, засмічення парових і молочних жиклерів та Блоку подачі напою, що процедуру очищення необхідно проводити відразу після закінчення приготування напоїв.



Примітка! Щоб уникнути засмічення капучинатора, через 3 хв. після приготування молочно-кавового напою кавоварка в автоматичному режимі запускає очищення капучинатора.

Для примусового очищення необхідно виконати дії, наведені нижче:

1. Переконайтеся, що піддон для збору крапель порожній, встановіть його на місце.
2. Помістіть на решітку піддону для крапель під блоком подачі напою порожню ємність об'ємом щонайменше 0,3 л.
3. Натисніть на іконку  у верхньому правому куті головного меню
4. У новому вікні дисплея, що відкрилося, виберіть іконку «Промивання молочної системи» і натисніть на неї
5. Помістіть шланг подачі молока в ємність із чистою водою об'ємом близько 0,3 літра. Кавомашина також видасть відповідне попередження.
6. Натисніть кнопку ОК.
7. Протягом 30 секунд буде здійснено автоматичне очищення шланга подачі молока водою та парою.
8. Якщо Ви не провели це очищення перед вимкненням кавомашини, очищення буде активовано автоматично відразу після натискання Вами кнопки Вимкнення



Увага!! При вибраній в Налаштуваннях опції Автовимкнення очищення активується автоматично перед автовимкненням кавомашини.

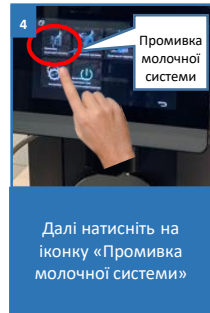
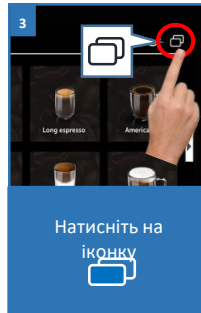
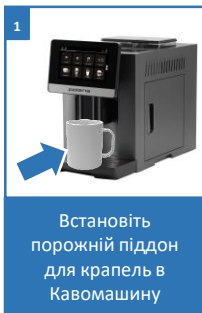

Декальцинація (очищення від накипу)

Декальцинація — обов'язкова процедура, яка повинна проводитися після появи на дисплеї нагадування системи про необхідність її проведення.



ВАЖЛИВО!

Відмова від декальцинації тягне за собою надмірне відкладення накипу в термоблоках, клапанах та трубопроводах кавомашини та в результаті може призвести до виходу з ладу багатьох вузлів та компонентів приладу. На несправності, викликані накипом, що утворився, не розповсюджується дія Гарантійних зобов'язань.

Для цієї процедури використовуйте спеціальні засоби, призначені для декальцинації кавомашин.





Увага!!





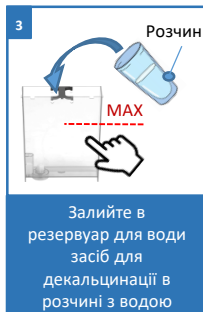
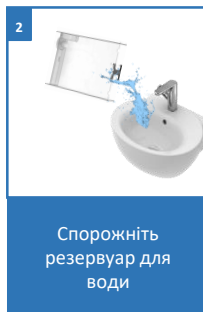

Засоби для декальцинації містять кислоти, що мають подразнювальну дію на шкіру та очі. Суворо дотримуйтеся інструкції виробника засобів та дотримуйтеся заходів безпеки, вказаних на упаковці засобу для декальцинації, а також вказівок щодо заходів у разі потраплення засобів на шкіру та очі.

Порядок дій:

1. Увімкніть прилад.
2. Спорожніть резервуар для води.
3. Додайте в резервуар для води засіб для декальцинації, потім додайте 1,5 л. води
4. Помістіть на решітку піддону для крапель під блоком подачі напою порожню ємність об'ємом щонайменше 1,5 л.

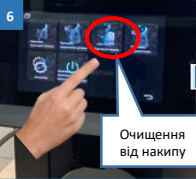
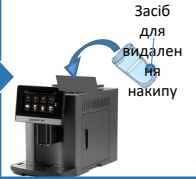
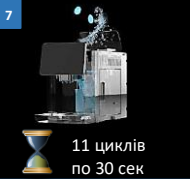

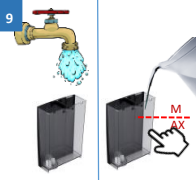
5. Натисніть на іконку  у верхньому правому куті головного меню.
6. У новому вікні дисплея, що відкрилося, виберіть іконку «Очищення від накипу» і натисніть на неї
7. Додайте засіб для видалення накипу в контейнер для води та натисніть кнопку ОК.
8. Кавомашина почне автоматичний процес декальцинації, що складається з 11 циклів, кожен із яких триває 30 секунд із перервами між ними 3 хвилини. Після закінчення всіх 11 циклів процес видалення накипу завершиться, кавомашина видасть попередження про необхідність промивання системи чистою водою.
9. Спорожніть резервуар від залишків розчину засобу, промийте його та наповніть чистою водою до позначки MAX.
10. Натисніть кнопку ОК на дисплеї.
11. Кавомашина почне промивання системи чистою водою, процес завершиться автоматично з використанням близько 1 літра чистої води.

<p>5</p>  <p>Натисніть на іконку </p>	<p>6</p>  <p>Очищення від накипу</p> <p>У вікні дисплея, що відкрилося, виберіть іконку «Очищення від накипу»</p>	 <p>Засіб для видалення накипу</p> <p>Додайте засіб для видалення накипу в контейнер для води</p>	<p>7</p>  <p>11 циклів по 30 сек</p> <p>Кавомашина почне автоматичний процес декальцинації</p>
<p>8</p>  <p>Спорожніть резервуари від залишків розчину засобу</p>	<p>9</p>  <p>Промийте його та наповніть чистою водою</p>	<p>10</p>  <p>Кавомашина почне промивання системи чистою водою, процес завершиться автоматично</p>	

Промивання системи заварювання

Для примусового легкого та швидкого очищення необхідно виконати дії, наведені нижче:

1. Переконайтеся, що піддон для збору крапель порожній, встановіть його на місце.
2. Наповніть резервуар для води до позначки MAX.
3. Натисніть на іконку  у верхньому правому куті головного меню.
4. Помістіть на решітку піддону для крапель під блоком подачі напою порожню ємність об'ємом щонайменше 0,2 л.
5. У новому вікні дисплея, що відкрилося, виберіть іконку «Промивання системи заварювання» і натисніть на неї
6. Натисніть кнопку ОК.
7. Дочекайтеся завершення процедури.



Примітка. Цей вид промивання рекомендується для проведення 1 раз на 2~3 дні і не вимагає застосування спеціалізованих засобів для очищення.

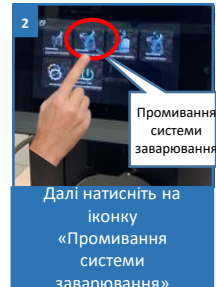
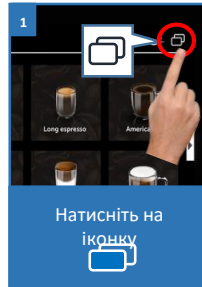

Очищення системи заварювання від кавових масел

Ви можете примусово прочистити систему заварювання кавомашини від відкладень, залишків меленої кави та кавових масел. Очищення виконується з використанням спеціальних таблетованих засобів.

Для цього необхідно виконати дії, наведені нижче:

1. Переконайтеся, що піддон для збору крапель порожній, встановіть його на місце.
2. Натисніть на іконку  у верхньому правому куті головного меню
3. Помістіть на решітку піддону для крапель під блоком подачі напою порожню ємність об'ємом щонайменше 0,5 л.
4. У новому вікні дисплея, що відкрилося, виберіть іконку «Очищення від кавових масел» і натисніть на неї
5. Відкрийте кришку відсіку для меленої кави. В отвір відсіку покладіть одну таблетку засобу для очищення від кавових масел та натисніть кнопку «ОК». Дочекайтеся завершення процедури.
6. Тривалість чищення становить 12—15 хвилин.

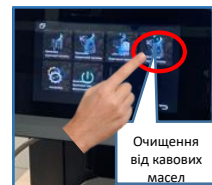

Далі натисніть на іконку «Промивання гідросистеми» та дотримуйтесь вказівок на дисплеї

Чищення заварювального вузла та відсіку заварювального вузла

Рекомендуємо Вам очищати Заварювальний вузол після приготування 20-30 чашок кави, але обов'язково не рідше 2-х разів на місяць при регулярному використанні кавомашини.

1. Вимкніть прилад та дочекайтеся його повного відключення.
2. Відкрийте дверцята відсіку заварювального вузла.
3. Вийміть контейнер та піддон для збирання відходів та спорожніть їх у сміттєве відро.
4. Натисніть клавішу PRESS на верхній частині заварювального вузла, потягніть вузол за ручку на себе та витягніть його з відсіку.
5. Очистіть заварювальний вузол від залишків кави, що налипла, за допомогою пензлика, губки та мікрофібри.
6. Промийте заварювальний вузол під струменем чистої холодної води без використання миючих засобів та просушіть його від крапель води на його поверхнях.
7. Очистіть внутрішній простір відсіку заварювального вузла від залишків меленої кави за допомогою пензлика, губки або мікрофібри. Залишки можна прибрати кухонним пілососом.
8. Вставте заварювальний вузол на місце по направляючих відсіку і легко засуньте його всередину відсіку до клацання фіксатора.
9. Встановіть на місце контейнер та піддон для збирання відходів.
10. Зачиніть дверцята відсіку заварювального вузла.
11. Увімкніть кавомашину.

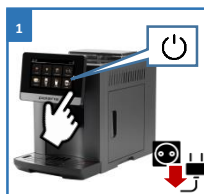

Вимкніть прилад та дочекайтеся його повного відключення



Відкрийте дверцята відсіку заварювального вузла

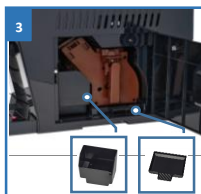

Вийміть контейнер і піддон для збирання відходів та очистіть їх

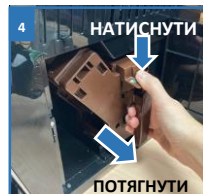

Візьміть за ручку, натисніть клавішу PRESS – потягніть на себе



Промийте заварювальний вузол під струменем чистої холодної води



Очистіть внутрішній простір відсіку від залишків меленої кави



Вставте назад усі деталі, засуньте до клацання заварювальний вузол



Закрийте дверцята, увімкніть кавомашину

Чистити відсік заварювального вузла необхідно по мірі утворення у ньому решток кави після заварювання або помелу. Для цього не обов'язково вимикати кавоварку.

1. Відкрийте дверцята відсіку заварювального вузла.
2. Вийміть контейнер та піддон для збирання відходів та спорожніть їх у сміттєве відро.
3. Очистіть внутрішній простір відсіку заварювального вузла від залишків меленої кави за допомогою пензлика, губки або мікрофібри. Залишки можна прибрати кухонним пилососом.
4. Встановіть на місце контейнер та піддон для збирання відходів.
5. Зачиніть дверцята відсіку заварювального вузла.

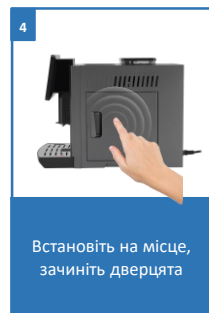
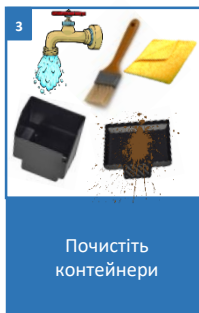
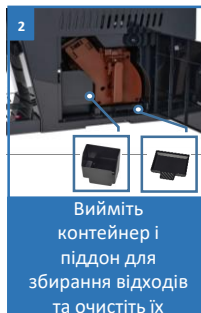
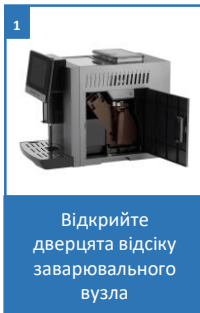

Очищення капучинатора

Незважаючи на те, що в кавомашині присутня функція автоматичного очищення, залежно від регулярності використання кавомашини, часу її простою в увімкненому стані, дотримання правил догляду за нею, а також від характеристик молока, що використовується, зберігається ймовірність засмічення капучинатора залишками молока, що висохло або згорнулося.

Це проявляється тим, що під час активації наливання спіненого молока з блоку видачі напою виходить пара, але молочна піна не подається. Це свідчить про засмічення каналів капучинатора, що не є виробничим недоліком чи несправністю.

Для безперебійної роботи капучинатора користувач повинен здійснювати механічне очищення капучинатора з періодичністю один раз на тиждень.

Порядок дій:

1. Підніміть блок подачі напою у верхнє положення.
2. Великим та вказівним пальцями натисніть з боків капучинатора на клавіші фіксації та затисніть їх всередину
3. Утримуючи клавіші натисненими, акуратно потягніть капучинатор донизу, притримуючи Блок подачі напою другою рукою. Капучинатор повинен вийти з Блоку без великих зусиль.
4. Розберіть капучинатор як показано на рисунку 4.
5. Промийте всі деталі капучинатора та шланг подачі молока у теплій воді з миючим засобом.
6. За допомогою щітки для чищення важкодоступних місць, виконайте очищення всіх отворів капучинатора.
7. Промийте в чистій воді та зберіть капучинатор.
8. Встановіть капучинатор у блок подачі напою.



Увага! Деталі кавомашини неприпустимо мити в посудомийній машині!



<p>1</p>	<p>2</p>	<p>3</p>	<p>4</p>
<p>Підніміть Блок подачі напою у верхнє положення</p>	<p>Натисніть з боків на кнопки</p>	<p>Потягніть акуратно донизу. Не прикладайте надмірних зусиль!</p>	<p>Розберіть капучинатор</p>
<p>5</p>	<p>6</p>		
<p>Занурте в ємність з теплою водою на 5 хв.</p>	<p>Ретельно прочистіть всі отвори вставки</p>	<p>Процес очищення щіточкою</p>	<p>Процес очищення щіточкою</p>
		<p>7</p>	
<p>Процес очищення деталей капучинатора</p>	<p>Процес очищення деталей капучинатора</p>	<p>Промийте та встановіть капучинатор у блок подачі напою</p>	<p>Не мийте деталі в посудомийній машині!</p>

Налаштування автоматичного очищення

Налаштування в даному меню дозволяють виконати автоматичне встановлення часу очищення молочної системи та промивання системи заварювання

- Інтервал очищення молочної системи (0 ~ 5 хв.)
- Інтервал промивання системи заварювання (0 ~ 500 хв.)

Порядок дій:

1. Натисніть на іконку  у верхньому правому куті головного меню і далі виберіть іконку «Налаштування» 
2. У новому вікні натисніть на іконку «Налаштування автоматичного очищення»
3. Встановіть регулятор на бажаний інтервал часу автоматичного очищення молочної системи та інтервал очищення системи заварювання.
4. Натисніть сенсор «Повернення», щоб зберегти налаштування та вийти з поточного підменю. 

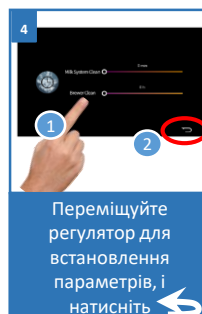
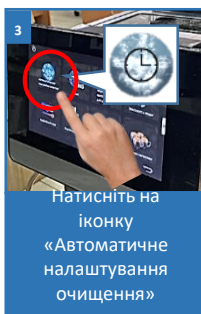
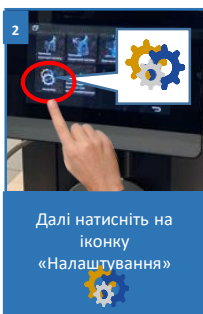
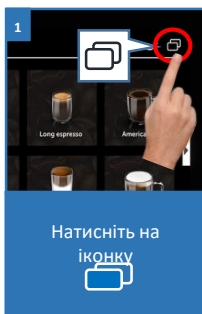



Налаштування переповнення контейнера для відходів

Налаштування в цьому меню дозволяють налаштувати кількість відпрацьованих кавових відходів (0 ~ 10 шт.)

- Через яку кількість чашок буде автоматично здійснюватися оповіщення з попередженням про переповнення контейнера для відходів

Порядок дій:

1. Натисніть на іконку  у верхньому правому куті головного меню і далі виберіть іконку «Налаштування» 
2. У новому вікні натисніть на іконку «Налаштування переповнення контейнера для відходів»
3. Встановіть регулятор на бажану кількість (максимальна кількість 10 штук)
4. Натисніть сенсор «Повернення», щоб зберегти налаштування та вийти з поточного підменю. 

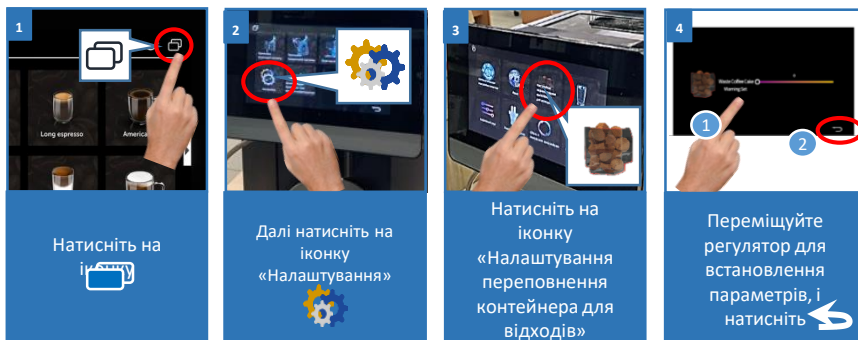

РЕГУЛЯРНЕ ТЕХНІЧНЕ ОБСЛУГОВУВАННЯ

У складі кавомашини присутні компоненти та комплектуючі, що піддаються природному зносу в процесі експлуатації та підлягають заміні під час проведення Регулярного Технічного обслуговування (ТО) в Авторизованому Сервісному Центрі POLARIS (АСЦ) на платній основі.

До таких компонентів відносяться:

- кільцеві прокладки та інші частини заварювального вузла,
- шланги та трубки,
- штуцери та патрубки водяної та парової системи,
- капучинатор,
- заварювальний вузол після приготування 5 000 чашок напою,
- інші частини, схильні до зносу.

Зі списком заміненних під час ТО компонентів та регламентом проведення робіт Ви можете ознайомитись в АСЦ при зверненні.

Гарантійні зобов'язання Виробника на ці компоненти не поширюються, швидкість та ступінь їхнього зносу залежать від умов експлуатації та догляду за кавомашиною.

Список АСЦ на сайті www.polaris.ru у розділі «Гарантія та Сервіс».

ЗБЕРІГАННЯ

- Переконайтеся, що прилад від'єднано від мережі, коли він не використовується.
- Злийте воду та проведіть чистку приладу, ретельно просушіть всі знімні деталі. Протріть прилад досуха і слідкуйте за тим, щоб прилад зберігався в сухому, прохолодному місці.

⚠ Увага! Деталі кавомашини неприпустимо мити в посудомийній машині!

- **Забораються зберігати кавомашину в неопалюваному приміщенні за від'ємної температури повітря!**
- Електроприлади потрібно зберігати в закритому сухому та чистому приміщенні за температури навколишнього повітря не вище плюс 40°C із відносною вологістю не вище 70% та відсутності в навколишньому середовищі пилу, кислотних та інших парів, що негативно впливають на матеріали електроприладів.

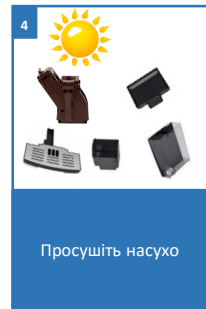

ТРАНСПОРТУВАННЯ

Електроприлади транспортують усіма видами транспорту відповідно до правил перевезення вантажів, що діють на транспорті конкретного виду. Під час перевезення приладу використовуйте оригінальну упаковку.

Транспортування приладів має виключати можливість безпосереднього впливу на них атмосферних опадів та агресивних середовищ.

РЕАЛІЗАЦІЯ

Правила реалізації не встановлені.

ВИМОГИ ЩОДО УТИЛІЗАЦІЇ

Примітка: Після закінчення терміну експлуатації електроприладу не викидайте його разом із звичайними побутовими відходами, а передайте в офіційний пункт збору на утилізацію. Таким чином, Ви допоможете зберегти довкілля.

Відходи, що утворюються під час утилізації виробів, підлягають обов'язковому збору з подальшою утилізацією в установленому порядку та відповідно до чинних вимог та норм галузевої нормативної документації, у тому числі відповідно до ДСанПіН 2.2.7.029-99 «Гігієнічні вимоги щодо поводження з промисловими відходами та визначення їх класу небезпеки для здоров'я населення».

СИСТЕМНІ ПОВІДОМЛЕННЯ НА ДИСПЛЕЇ

НЕДОСТАТНЬО ВОДИ  <p>Недостаточно води, пожалуйста, долейте чистой воды в контейнер</p>	НЕДОСТАТНЬО КАВОВИХ ЗЕРЕН  <p>Недостаточно кофейных зерен, пожалуйста, засыпьте еще</p>	ЗАВАРЮВАЛЬНИЙ ВУЗОЛ НЕ ВСТАНОВЛЕНИЙ  <p>Заварочный узел не установлен</p>	КОНТЕЙНЕР ДЛЯ ВІДХОДІВ НЕ ВСТАНОВЛЕНИЙ  <p>Контейнер для отходов не установлен</p>
У разі появи цього повідомлення, додайте чисту воду в резервуар для води.	Додайте зерна в бункер для зерна	<ol style="list-style-type: none">1. Вставте заварювальний вузол в його відсік.2. Переконайтеся, що параметри мережі живлення відповідні	Перевірте, чи правильно вставлений контейнер для відходів
ПІДДОН ДЛЯ ЗБОРУ КРАПЕЛЬ НЕ ВСТАНОВЛЕНИЙ  <p>Каллесборник не установлен</p>	КОНТЕЙНЕР ДЛЯ ВІДХОДІВ ПОВНИЙ  <p>Контейнер для отходов полон, пожалуйста, очистите его</p>	ДВЕРЦЯТА ВІДЧИНЕНІ  <p>Пожалуйста, закройте дверцу</p>	ПОДАЧА ВОДИ ЗАБЛОКОВАНА  <p>Подача воды заблокирована</p>
Перевірте, чи правильно вставлений піддон для збору крапель	Просто очистіть контейнер для відходів	Переконайтеся, що дверцята відсіку заварювального вузла зачинені	<ol style="list-style-type: none">1. Переконайтеся, що резервуар для води повний і знову увімкніть кавоварку.2. Переконайтеся, що параметри мережі живлення відповідні



Увага!

Якщо за допомогою описаних вище кроків Ви не змогли усунути проблему самостійно, то рекомендуємо звернутися до найближчого Авторизованого сервісного центру POLARIS у Вашому регіоні.



ПОШУК ТА УСУНЕННЯ НЕСПРАВНОСТЕЙ

Проблема	Причина	Спосіб усунення
Кавомашина не вмикається	Відсутність електроживлення	Приєднайте кабель живлення до машини та увімкніть вилку кабелю в розетку з напругою 230 В ±5 % змінного струму із заземленням.
Кава тече надто повільно переривчастими тонкими струменями	Помел надто дрібний.	Задайте більший ступінь помелу за допомогою регулятора.
Приготування може зупинятися, змелена кава викидається.	<ol style="list-style-type: none"> Надто дрібний помел Низька напруга в мережі 	<ol style="list-style-type: none"> Збільште ступінь помелу Підключіть прилад до заземленої розетки змінного струму з напругою 230 В ±5 %
Напій не готується. Приготування зупиняється, змелена кава викидається у контейнер. Є сторонні звуки	<ol style="list-style-type: none"> Помел надто крупний одночасно з обраними 4 або 5 ступенями міцності напою Низька напруга в мережі 	<ol style="list-style-type: none"> Задайте більший ступінь помелу за допомогою регулятора. Оберіть менший ступінь міцності напою Підключіть прилад до заземленої розетки змінного струму з напругою 230 В ±5 %
Подача спіненого молока нестабільна або відсутня	Молоко занадто тепле	Використовуйте охолоджене молоко з відповідною жирністю та вмістом білка (див. рекомендації)
	Жиклер капучинатора забитий	<ol style="list-style-type: none"> Виконайте Очищення Шланга подачі молока та Блоку подачі напою. Промийте капучинатор або зверніться в АСЦ для його заміни на платній основі. Виконайте декальцинацію.
	Накип у паровому термоблоці	Зверніться до Авторизованого Сервісного Центру.

Проблема	Причина	Спосіб усунення
Температура напою надто низька	У термоблоках утворився надлишок накипу	Виконайте декальцинацію, можливо, і не раз
	Надто низька напруга в мережі електроживлення	Усуньте причину відхилень у мережі.
Вода в контейнері для відходів кави	Обрано надто малий ступінь міцності напою при дуже дрібному помелі	Збільшіть ступінь міцності напою та/або задайте більший ступінь помелу
	Зношування кільцевих прокладок заварювального вузла	Зверніться до Авторизованого Сервісного Центру для проведення регулярного технічного обслуговування (на платній основі)
Сторонні звуки із відсіку заварювального вузла	Заварювальний вузол забруднений	Почистіть заварювальний вузол
Дисплей не реагує на натискання	Системний збій	Перезавантажте кавомашину вимкненням з мережі та повторним увімкненням



Щоб уникнути ризику пожежі, ураження електричним струмом, травмування при використанні вашого приладу, а також його поломки, суворо дотримуйтесь основних запобіжних заходів при роботі з приладом, а також загальних вказівок щодо безпеки при роботі з електроприладами.



Увага! Якщо за допомогою описаних вище кроків Ви не можете вирішити проблему самотужки, зверніться, будь ласка, до Авторизованого сервісного центру POLARIS.

ПОШУК ТА УСУНЕННЯ НЕСПРАВНОСТЕЙ ЩОДО ПІДКЛЮЧЕННЯ WI-FI

Проблема	Причина	Спосіб усунення
Кавомашина не реагує на натискання кнопок на панелі	Увімкнено режим ChildLock	Вимкніть режим у додатку або на екрані пристрою.
Пристрій не може під'єднатися до Wi-Fi роутера	1. У процесі підключення відбувається збій	<p>a. Переконайтеся, що Ваш пристрій підтримується у програмі: на головному меню програми натисніть кнопку «Додати пристрій» та розгорніть список «Всі пристрої»;</p> <p>b. Переконайтеся, що Ваш роутер працює на частоті 2,4 ГГц. Для налаштування роутера зверніться до інструкції до роутера;</p> <p>c. Переконайтеся, що ваш роутер не накладає додаткових обмежень на вхідні підключення (наприклад, підключення лише зазначених MAC-адрес). Для налаштування роутера зверніться до інструкції до роутера;</p> <p>d. Переконайтеся, що у Вас встановлена остання версія програми;</p> <p>e. Вивантажте програму з пам'яті телефону та запустіть ще раз: відкрийте список відкритих програм у телефоні та змахніть вгору запущене вікно програми Polaris IQHome, потім знову запустіть програму та повторіть процес підключення;</p> <p>f. Активуйте режим діагностики приладу – зверніться до розділу «Налаштування підключення» в Інструкції користувача;</p> <p>g. Виконайте скидання налаштувань приладу (Reset) — зверніться до розділу «Налаштування підключення» в Інструкції з експлуатації;</p>
	2. З'єднання здійснено успішно, прилад з'явився в списку приладів у програмі, але керування ним недоступне.	Переконуйтеся, що Ваш телефон здійснив зворотне перепідключення до мережі WiFi. Для цього відкрийте розділ Wi-Fi налаштувань телефону і в разі потреби підключіться до мережі Wi-Fi вручну.
	3. Прилад успішно підключений, але несподівано перестав реагувати на команди з додатку.	<p>Зайдіть на сторінку приладу та у верхньому правому кутку натисніть зірочку. Далі в розділі «Діагностика з'єднання» ознайомтеся з діаграмою діагностики. Натисніть на знак оклику поруч із червоною ділянкою мережі та дотримуйтесь інструкцій інтерактивного помічника.</p> <p>Не знайшли відповіді на Вашу проблему? Ознайомтеся з додатковою інформацією або зверніться до служби підтримки «Розумний дім» на нашому сайті або у профілі користувача в додатку.</p>



Увага! Внаслідок постійного процесу внесення змін та покращень, між інструкцією та виробом можуть спостерігатися деякі відмінності. Виробник сподівається, що користувач зверне на це увагу.

ТЕХНІЧНІ ХАРАКТЕРИСТИКИ

PACM 2080AC WIFI IQ Home – Кавомашина побутова електрична торгової марки

POLARIS

Потужність: 1200–1500 Вт

Напруга: 220—240 В

Частота: ~50 Гц

Ємність резервуару для води – 1,8 л

Клас захисту: I

Примітка: Внаслідок постійного процесу внесення змін та покращень, між інструкцією та виробом можуть спостерігатися деякі відмінності. Виробник сподівається, що користувач зверне на це увагу.

ІНФОРМАЦІЯ ПРО СЕРТИФІКАЦІЮ

Прилад сертифікований на відповідність вимогам Технічних регламентів та Державних стандартів України. Інформацію про номер сертифіката/декларації відповідності та термін його дії Ви можете отримати в місці придбання виробу POLARIS або в Уповноваженого представника Виробника.



Термін служби виробу: 5 років.

Гарантійний термін: 36 місяців від дня покупки.

До складу виробу входять комплектуючі, схильні до природного зношування та/або мають обмежений термін служби та підлягають плановій відплатній заміні в міру вироблення їх ресурсу. На ці комплектуючі виробник встановлює обмежену гарантію.

У цьому товарі такими є:

- Ущільнювальні прокладки групи видачі напою, трубо- та паропроводів – 12 місяців.
- Ущільнювальні прокладки заварного механізму, штуцерів та бойлерів – 12 місяців.
- Капучинатор автоматичний (за умови дотримання правил експлуатації) – 12 місяців.
- Заварний механізм у зборі та його частини-12 місяців.

Дата виготовлення вказана на виробі на ідентифікаційній табличці

Виробник: NINGBO HENSFORTH OVERSEAS EYSHA LIMITED

Адреса: № 158 Доншан Лю, Хушан Чжидо, Цісі, Провінція Чжезцян, КНР

Manufacturer: NINGBO HANSFORT OVERSEAS ASIA LIMITED

No. 158 Dongshan Lu, Hushan Jiedao, Cixi City, Zhejiang Province, PRC

Імпортер: ТОВ «МБТ ИНТ», Україна, 02091, місто Київ, вул. Тростянецька, будинок 6 Г

Зроблено в Китаї

На заводі:

NINGBO HAWK ELECTRICAL APPLIANCE CO., LTD - NINGBO HOUK ЕЛЕКТРИКАЛ АПЛАЙНСЕ КО., ЛТД

Ruifeng Road, East Development Zone, Yuelin Street, Fenghua, Zhejiang, China

ЖУЙФЕН РОУД, ІСТ ДЕВЕЛПМЕНТ ЗОНЕ, ЮЕЛІНЬ СТРИТ, ФЕНХУА, ЧЖЕЦЗЯН, Китай

ГАРАНТІЙНІ ЗОБОВ'ЯЗАННЯ

Виріб: кавомашина електрична

Модель: PACM 2080AC WIFI IQ Home

Наявна гарантія діє протягом 36 місяців з підтвердженою датою придбання товарів і передбачає гарантійне обслуговування виробів згідно з встановлених чинним законодавством України.

1. Гарантійні зобов'язання виробника поширюються на всі моделі, що випускаються під торговою маркою «POLARIS» та придбані в уповноважених виробником продавців у країнах, де надається гарантійне обслуговування (незалежно від місця покупки).
2. Прилад повинен використовуватися у суворій відповідності до інструкції з експлуатації та з дотриманням правил та вимог щодо безпеки.
3. У складі Приладу використовуються компоненти та комплектуючі, що піддаються природному зносу, мають обмежений ресурс і підлягають заміні в рамках регулярного Технічного обслуговування приладу. Технічне обслуговування здійснюється в Авторизованому Сервісному Центрі Виробника на платній для споживача основі (див. розділ «Регулярне технічне обслуговування»).
4. Ця гарантія не поширюється на недоліки, що виникли після передачі товару споживачеві внаслідок:
 - Хімічного, механічного або іншого впливу, потрапляння сторонніх предметів, рідин, комах та продуктів їхньої життєдіяльності всередину виробу;
 - Неправильної експлуатації, що полягає у використанні виробу не за його прямим призначенням, а також встановлення та експлуатації виробу з порушенням вимог Інструкції з експлуатації та правил техніки безпеки;
 - Відкладення вапняного осаду, водного каменю та накипу через використання води з високим вмістом мінеральних речовин.
 - Невиконання споживачем вимог Виробника щодо регулярного очищення компонентів та систем виробу.
 - Використання виробу з метою, для якої він не призначений;
 - Нормальної експлуатації, а також природного зношування, що не впливають на функціональні властивості: механічні пошкодження зовнішньої або внутрішньої поверхні (вм'ятини, подряпини, потертості), природні зміни кольору металу, в т.ч. поява райдужних та темних плям, а також - корозії на металі у місцях пошкодження покриття та непокритих ділянках металу;
 - Зношування деталей оздоблення, насадок та аксесуарів, ламп, батарей, захисних екранів, фільтрів, накопичувачів сміття, ущільнювальних елементів, ременів, щіток та інших деталей з обмеженим терміном використання та схильних до природного зносу в процесі експлуатації;
 - Ремонту виробу, виконаного особами або організаціями, що не є Авторизованими сервісними центрами*;
 - Ушкоджень виробу під час транспортування, некоректного його використання, а також у зв'язку з модифікаціями, непередбаченими конструкцією виробу, або самостійним ремонтом.

5. Виробник не несе гарантійних зобов'язань, якщо на виробі відсутня паспортна ідентифікаційна табличка, дані в ній стерті або виправлені.
6. Ця гарантія дійсна лише для виробів, що використовуються для особистих побутових потреб, і не поширюється на вироби, що використовуються для комерційних, промислових чи професійних цілей.

Увага!! Виробник не несе відповідальності за можливу шкоду, прямо або опосередковано заподіяну виробом POLARIS людям, домашнім тваринам, навколишньому середовищу, або шкоду майну у випадку, якщо це сталося внаслідок недотримання правил або умов експлуатації та встановлення виробу, умисних чи необережних дій споживача або третіх осіб.

З усіх питань, пов'язаних з технічним обслуговуванням, перевіркою якості, гарантійним та післягарантійним ремонтом виробів POLARIS звертайтеся до найближчого Авторизованого сервісного центру POLARIS або до продавця – уповноваженого дилера POLARIS

Гарантійний ремонт виробів POLARIS здійснюють лише авторизовані сервісні центри POLARIS.

*Адреси авторизованих сервісних центрів на сайті Компанії: www.polaris.ru.

Для підтвердження дати придбання виробу під час гарантійного ремонту або пред'явлення інших передбачених законом вимог просимо Вас зберігати документи про покупку.

Такими документами можуть бути заповнений гарантійний талон POLARIS, касовий, електронний чек або квитанція Продавця, інші документи, що підтверджують назву та модель Приладу, дату та місце покупки.

У разі ненадання документа, що підтверджує дату придбання виробу, термін гарантії обчислюється з дати виготовлення виробу.

Дата виготовлення вказана на паспортній ідентифікаційній табличці, що знаходиться на задній стінці або на нижній частині виробу.



Құрметті сатып алушы!

Сізге **POLARIS** сауда маркасының өнімін таңдағаныңыз үшін алғысымызды білдіреміз.

Біздің өнімдеріміз сапа, функционалдылық пен дизайнның жоғары талаптарына сәйкес әзірленген. Сіз біздің фирмамыздың жаңа өнімін сатып алғаныңызға риза болатыңызға сенімдіміз.

Аспапты пайдалануды бастар алдында Сіздің қауіпсіздігіңізге қатысты маңызды ақпараты бар осы нұсқаулықты, сондай-ақ құралды дұрыс пайдалану және оны күту жөніндегі ұсыныстарды мұқият және толықтай оқып шығыңыз.

Нұсқаулықты кепілдік талонымен, кассалық чекпен, мүмкіндігінше, картон қораппен және орауыш материалмен бірге сақтап қойыңыз.

МАЗМҰНЫ

Жалпы ақпарат	112
Қауіпсіздік бойынша жалпы нұсқаулар	112
Пайдалану аясы	114
Жиынтықтама	115
Жұмысқа дайындау және пайдалану	117
Суды жұмысарту сүзгісі	119
Сусындарды дайындаудың басталуы	120
Қара кофе дайындау	120
Сүт-кофелік сусындарды дайындау	121
Сүтті немесе сүтті көбікті дайындау	122
Ыстық суды дайындау	123
Ұнтақталған кофені дайындау	124
«Рецепттер кітабы»	125
Ұнтақтау деңгейін реттеу	126
Кофе машинасының қосымша баптаулары	127
«СУСЫНДАРДЫ БАПТАУ» мәзірі	128
Кальцисіздендіру аралығын баптау	131
Есептегіштер бойынша ақпарат	132
Кофе машинасын сөндіру	132
Жеке баптаулар	133
Қашықтықтан бақылау функциясын баптау және пайдалану	135
Android операциялық жүйесі бар телефондар (10 нұсқаға дейінгі) үшін	136
IOS және Android операциялық жүйесі бар телефондар (10 және одан жоғары нұсқалар) үшін	139
Тазалу және күтім жасау	146
Ретті техникалық қызмет көрсету	155
Сақтау/Тасымалдау/Өткізу/Кәдеге жарату	156
Дисплейдегі жүйелік хабарламалар	157
Ақаулықтарды іздеу және жою	158
Техникалық сипаттамалары	161
Сертификаттау туралы ақпарат	161
Кепілдікті міндеттемелер	162

ЖАЛПЫ АҚПАРАТ

Пайдалану жөніндегі осы нұсқаулық кофе машинасының, моделі **POLARIS PACM 2080AC WIFI IQ Home** (бұдан әрі мәтін бойынша – кофе машинасы, аспап) техникалық деректерімен, құрылымымен, пайдалану және сақтау ережелерімен танысуға арналған.

ҚАУІПСІЗДІК БОЙЫНША ЖАЛПЫ НҰСҚАУЛАР

- Аспаптың пайдаланылуы «Тұтынушылардың электр қондырғыларын техникалық пайдалану ережелеріне» сәйкес жүргізілуі керек.
- Аспап тек қана тұрмыста пайдалануға арналған. Аспапты коммерциялық мақсатта ұзақ уақыт пайдалану оның шамадан тыс жүктелуіне әкелуі мүмкін, соның нәтижесінде ол зақымдануы мүмкін немесе адамдардың денсаулығына зиян келтіруі мүмкін.
- Аспап осы пайдалану бойынша Нұсқаулыққа сәйкес мақсаты бойынша ғана пайдаланылуы тиіс.
- Аспапты пайдалануды бастаудың алдында пайдалану бойынша осы нұсқаулықты мұқият оқыңыз.
- Аспапты іске қосар алдында әр кезде оны қарап байқап шығыңыз. Аспаптың және желілік баусымның зақымдануы болған жағдайда аспапты розеткаға қоспаңыз.
- Аспап құлағаннан кейін, зақымданудың көзге көрінетін белгілері бар болса, оны пайдаланбау керек. Аспапты пайдаланар алдында ол білікті маманмен тексерілуі керек.
- Егер сіз аспаптың жұмыс істеу қабілетіне сенімді болмасаңыз, оны пайдаланбаңыз.
- Аспап пен желілік баусым олар жоғары температураның, тікелей күн сәулесінің және ылғалдың әсеріне түспейтіндей сақталуы тиіс.
- Жұмыс істеп тұрған аспапты қараусыз қалдырмаңыз! Егер сіз аспапты енді қолданбайтын болсаңыз, оны үнемі желіден ажыратыңыз.
- Бұл құрал денелік, жүйке немесе психикалық ауытқулары немесе тәжірибе мен білімнің жеткіліксіздігі бар адамдардың (балаларды қоса алғанда) пайдалануына арналмаған, мұндай адамдарға қадағалау жүзеге асырылатын немесе олардың қауіпсіздігіне жауап беретін адамның осы құралды пайдалануына қатысты оларға нұсқау беретін жағдайларды қоспағанда. Балаларға құралмен ойнауға жол бермеу мақсатында қадағалауды жүзеге асыру қажет.

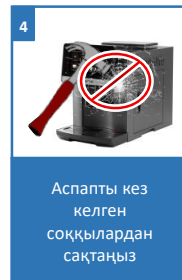
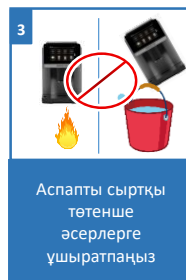
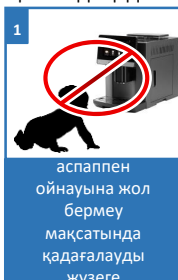



Назар аударыңыз!

Құралды ванналар, шұңғылшалар немесе сумен толтырылған басқа ыдыстар маңында пайдаланбаңыз. Аспап суға түскен жағдайда оны тез арада желіден ажыратыңыз. Бұл ретте қолдарыңызды ешқашан суға батырмаңыз. Қайталап пайдаланар алдында аспап білікті маманмен тексерілуі тиіс.

- Ешбір жағдайда құралды суға немесе басқа да сұйықтықтарға батырмаңыз. Аспапқа дымқыл қолыңызды тигізбеңіз. Аспап суланған жағдайда оны лезде желіден ажыратып қойыңыз.
- Аспапты тек айнымалы ток көзіне (~) қосыңыз. Қосар алдында құралды желіде қолданылатын кернеуге арналған екеніне көз жеткізіңіз.



Электр қуат желісінің параметрлері стандартты мәндерден (230 В ~ 50 Гц) 10%-дан артық ауытқығанда бұқтыру құрылғысы жетегінің қате жұмыс істеуі және/немесе оның істен шығуы орын алуы мүмкін.

- Аспап тек қана жерге тұйықталуы бар желіге қосылуы мүмкін. Сіздің қауіпсіздігізді қамтамасыз ету үшін жерге тұйықталу бекітілген электртехникалық нормаларға сәйкес келуі керек. Бейстандартты қуат көздерін немесе іске қосу құрылғыларын пайдаланбаңыз.
- **Кез келген қате қосу Сізді кепілдікті қызмет көрсету құқығынан айырады.**
- Аспапты үй-жайдан тыс пайдаланбаңыз. Аспапты өткір бұрыштарға соғылудан сақтаңыз. Пайдалану аяқталған кезде, құрал сынғанда немесе тазалау кезінде оны үнемі желіден ажыратыңыз.
- Құралды желілік сымнан ұстап, тасымалдауға болмайды. Сонымен қатар аспапты желіден, оның желілік сымнан ұстап, сөндіруге тыйым салынады. Аспапты желіден ажыратқанда оның штепсельдік айырынан ұстаңыз.
- Жинақтың құрамына кірмейтін қосымша аксессуарларды пайдалану сіздің кепілдік құқығыңыздан айырады.
- Пайдаланудан кейін ешқашанда да электрлік қуат көзі желісін құралды айналдырып орамаңыз, себебі уақыт өте келе сымның сынуына әкелуі мүмкін. Сақтау уақытында сымды үнемі тұзулеп ораңыз.
- Баусымды ауыстыруды тек қана білікті мамандар - сервистік орталықтың қызметкерлері іске асыра алады. Біліксіз жөндеу пайдаланушы үшін тікелей қауіп төндіреді.
- Аспапқа өздігіңізден жөндеу жүргізбеңіз. Жөндеу тек қана сервистік орталығының білікті мамандарымен жүргізілуі тиіс.

папты жөндеу үшін тек түпнұсқа қосалқы бөлшектер пайдаланылуы мүмкін.



Назар аударыңыз! Қызмет мерзімі аяқталғаннан кейін құралды тұрмыстық қалдықтармен бірге шығарып тастамаңыз. Оны одан әрі көдеге жаратуға арналған мамандырылған пунктке тапсырыңыз. Сіз осымен қоршаған ортаны қорғауға көмектесе аласыз.



Назар аударыңыз!

Кез келген спаттағы ақаулықтар пайда болғанда POLARIS Авторизацияланған сервистік орталығына хабарласыңыз.

АСПАП ҚАУІПСІЗДІГІ БОЙЫНША АРНАЙЫ НҰСҚАУЛАР



Назар аударыңыз! Резервуарды толтыру үшін тек таза, суық ауыз суды пайдаланыңыз. Ешқашан да суға арналған сыйымдылықты басқа сұйықтықтармен толтырмаңыз, резервуарға кофеңі салмаңыз.

- Ұнтақталған кофеден сусынды дайындау үшін тұрқада бұқтыруға арналған «extra fine» ұсақтап ұнтақталған кофеңі пайдалануға болмайды. Бұл аспаптың істен шығуына әкелуі мүмкін. Тазалау және істен шыққан бөлшектерді ауыстыру аспапқа кепілді қызмет көрсетуге кірмейді.
- Суға арналған резервуарды **max** белгісіне жоғары толтырмаңыз және су деңгейі **min** белгісінен төмен түспеуін қадағалаңыз.
- Кофе машинасына орнатылған резервуарды ешқашан суға толтырмаңыз, резервуарды толтыру үшін оны сыртқа шығарыңыз.
- Кофе машинасы жұмыс істеп тұрғанда суға арналған резервуардың қақпағын ашпаңыз, резервуарды алып шықпаңыз.
- Жұмыс істеп тұрған кезде кофе машинасын ешқашан назарсыз қалдырмаңыз.
- Аспапты үстелдің жиегінен/жұмысшы беттен мүмкіндігінше алыстау жерге тегіс тұрақты бетке қойыңыз.
- Аспапты қоршаған ортаның температурасы 0 °C-ден төмен болғанда қалдырмаңыз.



1
Суға арналған резервуарды MAX белгісінен жоғары толтырмаңыз



2
Аспапты ешқашан сусыз іске қоспаңыз!



3
Аспапты тұрақсыз беттерге қоймаңыз!



4
Аспапты ауаның t 0 °C-ден төмен болғанда сақтамаңыз

ПАЙДАЛАНУ АЯСЫ

Аспап осы нұсқаулыққа сәйкес тұрмыстық ғимараттың температурасы мен ылғалдылығында тұрмыстық және ұқсас қолдану үшін тағайындалған:

- пайдаланушылардың тұрмыста жеке қолдануына.
- дүкендердің, кеңселердің, фермерлік шаруашылықтар мен басқа да бөлімшелердің қызметкерлері тамақтанатын орындарда
- қонақ үй, отель және басқа да тұруға арналған орындардың тұтынушыларына;
- жатақтар мен таңғы ас үшін арналған орындарда.

Аспап өндірістік және коммерциялық пайдалану үшін, сонымен қатар тағамдық емес өнімдерді өңдеу үшін арналмаған.

Өндіруші қате пайдалану немесе осы Пайдалану нұсқаулығында көзделмеген мақсатта нәтижесінде туындаған шығын үшін жауапкершілік алмайды

ЖИЫНТЫҚТАМА

				
Кофе машинасы	Сүтке арналған контейнер	Ұнтақталған кофеге арналған өлшеуіш қасық	Тазалауға арналған щетка/бұқтыр у торапы бөлігін тазалауға арналған кылшак	Кофеге арналған трафареттер

1. Құрастырылған кофе машинасы – 1 дана.
2. Пайдалану жөніндегі нұсқаулық – 1 дана.
3. Кепілдік талоны – 1 дана.
4. Сүтке арналған контейнер – 1 дана.
5. Ұнтақталған кофеге арналған өлшеуіш қасық – 1 дана.
6. Демдеуіш торапты тазартуға арналған жаққыш – 1 дана.
7. Қаптама (қорап және пакет) – 1 дана.
8. Кофеге арналған трафареттер – 3 дана.
9. Индикаторлық жолақша – 2 дана.
10. Суды жұмысарту сүзгісі – 1 дана.
11. Қол қиын жететін жерлерді тазалауға арналған щетка – 1 дана.

АСПАПТЫҢ СИПАТТАМАСЫ

POLARIS PACM 2080AC WIFI IQ Home кофе машинасы кофелік және кофелік-сүтті сусындарды дайындауға арналған.

БӨЛШЕКТЕРГЕ ШОЛУ ЖӘНЕ АТАУЛАРЫ

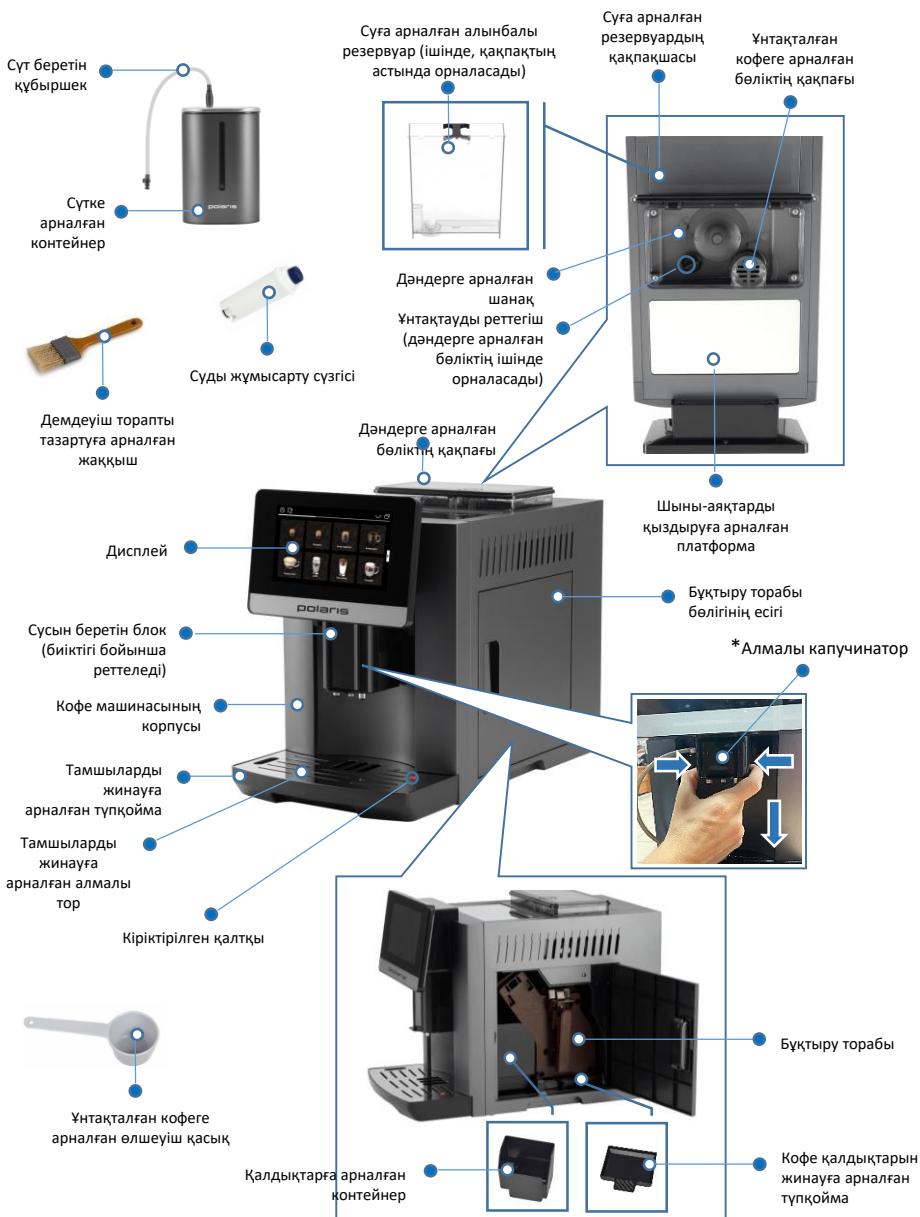

* Алмалы капучинатор - капучинатор бүйірлеріндегі бекіткіш пернелерге басыңыз және төмен қарай тартыңыз, содан кейін пайдалану үшін ыңғайлы жаққа орнатыңыз.

ЖҰМЫСҚА ДАЙЫНДАУ ЖӘНЕ ПАЙДАЛАНУ

1. Кофе машинасының корпусынан қаптау материал мен жарнамалық жапсырмаларды алып тастаңыз және аспап корпусын ылғал матамен сүртіп алыңыз.
2. Кофе машинасын тегіс бетке жайғастырыңыз.
3. Резервуарды суға толтырыңыз (судың деңгейі “маx” белгіден аспауы тиіс) және оны кофе қайнатқыш корпусына орнатыңыз.
4. Электр қуат кәбілін кофе машинасының артқы бөлігіндегі тиісті ағытпаға қосыңыз және электр қуат кәбілінің айырын розеткаға енгізіңіз
5. Жұмысты бастау үшін саусақпен дисплейге болымсыз басыңыз.
6. Жүйе кофе машинасының автоматты түрде қыздырылуын және бүкіл жүйелердің автоматты түрде өзін-өзі тазалануын іске қосады. Кофе машинасы өзін-өзі тазалауға пайдаланған су (шамамен 100 мл) Сусын берілетін блоктан Тамшыларды жинауға арналған түпқоймаға түседі. Пайдаланылған су өзін-өзі тазалаудан кейін кәрізге ағызылуға жатады.



Корпусты ылғал матамен сүртіп алыңыз

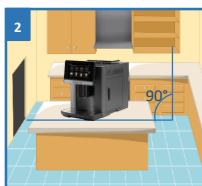

Кофе машинасын тегіс бетке жайғастырыңыз



Резервуарды суға толтырыңыз (судың деңгейі “маx” белгісінен аспауы тиіс)



Кофе машинасының корпусына орнатыңыз. Розеткаға





Жұмысты бастау үшін саусақпен дисплейге болымсыз басыңыз









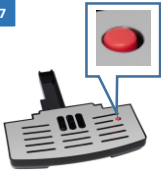

Қыздырудың және тазартудың аяқталуын күтіңіз

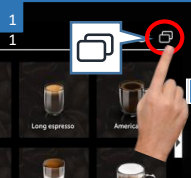

Өзін-өзі тазалауға пайдаланылған су тамшыларды жинауға арналған түпқоймаға түседі

7. Тамшыларға арналған түпқоймада кіріктірілген қызыл қалтқысы бар, оның жайғасымының өзгеруі түпқойма толуының деңгейін көрсетеді. Түпқойманың артық толып кетуіне жол бермеңіз және онда жиналған суды уақтылы ағызып отырыңыз
8. Пайдаланушы мәзірі бар басты мәзір іске қосылғаннан кейін Сіз сусындарды дайындауға кірісе аласыз.
9. Дәндерге арналған шанаққа дәндерді жеткілікті мөлшерде салыңыз.
10. Суға арналған резервуарға MAX белгісіне дейін су құйыңыз.
11. Кофе машинасы жұмысқа дайын.
12. Кофе машинасын сөндіру үшін белгішеге басыңыз  оң жақ бұрышындағы юелгішеге басыңыз және содан кейін (Сөнд.)  белгішесіне басыңыз және дисплейдегі ұсынымдарды орындаңыз.

<p>7</p>  <p>Кіріктірілген қызыл қалтқы түпқоймадағы судың мөлшерін көрсетеді</p>	 <p>Түпқойманың артық толып кетуіне жол бермеңіз, онда жиналған суды ағызып отырыңыз</p>	<p>8</p>  <p>Дисплей белсенді – сусындарды дайындауға кірісуге болады</p>	<p>9</p>  <p>Дәндерге арналған шанаққа дәндерді жеткілікті мөлшерде салыңыз</p>
<p>1</p>  <p>Суға арналған резервуарға MAX белгісіне дейін су құйыңыз</p>	<p>1</p>  <p>Кофе машинасын сөндіру үшін белгішеге басыңыз </p>	 <p>Содан кейін (Сөнд.) белгішесіне басыңыз. </p>	 <p>Дисплейдегі ұсынымдарды орындаңыз</p>

СУДЫ ЖҰМЫСАРТУ СҮЗГІСІ

Суды жұмсарту сүзгісі суды толық тазартуға арналған әмбебап құрал олып табылмайды, сусынның дәмін жақсартып және кофе машинасы жұмыс элементтерінің ішінде қақтың түзілу деңгейін төмендетіп, тек қана оны жұмсарту үшін қызмет етеді. Суға арналған сүзгіні пайдалану процедурасы төменде келтірілген.

Сүзгіні орнату

1. Сүзгіні қаптамадан алыңыз.
2. Пайдаланудың келесі екі айы пайда болуы үшін күнтізбе бар дискті бұрыңыз



ЕСКЕРТПЕ! Сүзгінің жарамдылық мерзімі аспапты қалыпты пайдаланған кезде екі айды құрайды. Егер аспап оған орнатылған сүзгімен тұрса, максималды өлшемі 3 аптаға тең.

Орнатылған сүзгіні бар болуы үнемі кальцисіздендірудің қажеттілігін жоққа шығармайды.

3. Сүзгіні белсендіру үшін су құбыры суын бір минуттан астам уақыт бойы бүйірлік тесіктен шығатындай, суретте көрсетілгендей етіп (3), сүзгінің тесігіне механикалық қоспалардан тазартылған күйінде құю қажет.
4. Кофемашинадан суға арналған резервуарды шығарыңыз және оны сумен толтырыңыз.
5. Сүзгіні суы бар резервуарға қойыңыз да, ауа көпіршіктерін жою үшін оны қисайтып және оған сәл басып, 10 секундқа толықтай түсіріңіз
6. Сүзгіні арнайы ұяшыққа салыңыз және түбіне дейін басыңыз
7. Суы бар резервуарды кофемашина корпусына қайтадан қойыңыз

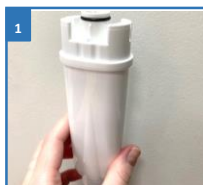

Сүзгіні қаптамадан алыңыз.



Пайдаланудың келесі екі айы пайда болуы үшін дискті бұрыңыз



Сүзгіні белсендіру үшін – су құбыры суын сүзгі тесігіне құйыңыз



Резервуарды суға толтырыңыз ("MAX" белігісінен асырмаңыз)



Ауаны кетіру үшін - сүзгіні толықтай 10 секундқа жіберіңіз



Сүзгіні арнайы ұяшыққа салыңыз және түбіне дейін басыңыз



Суы бар резервуарды кофемашина корпусына қайтадан қойыңыз

СУСЫНДАРДЫ ДАЙЫНДАУДЫҢ БАСТАЛУЫ

Сусынның әртүрлі түрлерін дайындау үшін кофе машинасының дисплейіндегі тиісті белгішелерге басыңыз.

Сусын беру блогы толығымен көтерілген күйде пайдаланылатын шыны-аяқтың максималды биіктігі 14 см құрады.

Дайындар алдында шыны-аяқтарды жылытуға арналған платформаның көмегімен шыны-аяқтарды жылытуды ұсынамыз, бұл сусынның хош иісі мен дәмінен толықтай ләззат алуға мүмкіндік береді.

ҚАРА КОФЕ ДАЙЫНДАУ

Қара кофе негізінде келесі сусындар дайындалады: эспрессо, ристретто, лунго, американо.

Дайындау үшін:

1. Қажетті өлшемдегі шыны-аяқты сусын беру блогының астына қойыңыз.
2. Блоктың биіктігін реттеңіз.
3. Бүкіл мәзірді қарап шығу үшін «◀» және «▶» сенсорларды пайдаланыңыз.
4. Кофе машинасының дисплейіндегі тиісті белгішесіне басыңыз.
5. Қалаулы сусынды таңдаңыз.
6. Берілу автоматты түрде басталады.
7. Сусындарды дайындаған кезде Сіз сусынның берілуін уақытша тоқтата және үзе аласыз. Бұл үшін дисплейдегі X (айқыршыққа) басыңыз.

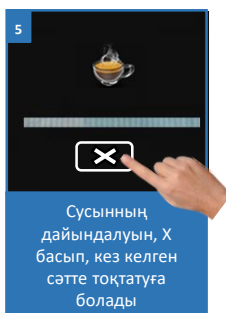
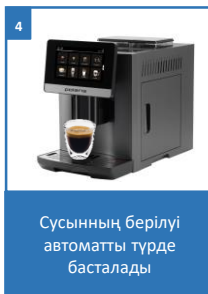
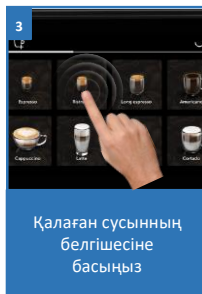
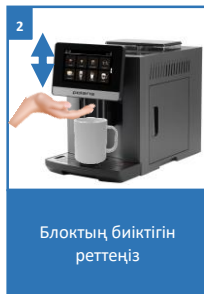
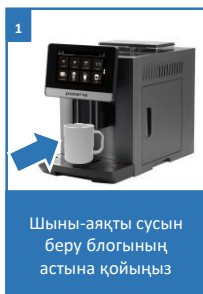

СҮТ-КОФЕЛІК СУСЫНДАРДЫ ДАЙЫНДАУ

Кофе машинасы сүтті-кофелік сусындардың келесідей алуан түрлерін дайындауға мүмкіндік береді: капучино, латте, флэт уайт, кортадо, макиато, сүт қосылған кофе, латте макиато.

Дайындау үшін:

1. Салқындатылған сүтті арнайы контейнерге құйыңыз және оны кофе машинасының (сол немесе оң жағындағы) тұрақты бетке орнатыңыз және оған сүт берілетін құбыршекті салыңыз.
2. Шыны-аяқты сусын беретін блоктың астына қойыңыз және блоктың биіктігін реттеңіз.
3. Кофе машинасының дисплейіндегі сусынды таңдаудың тиісті белгішесіне басыңыз.
4. Сусынның берілуі автоматты түрде басталады.
5. Қалауыңыз бойынша Сіз, «Next» сенсорына басып, сусынды дайындаудың келесі кезеңіне (сүт беру/кофе беру) көше аласыз.
6. Сусындарды дайындаған кезде Сіз сусынның берілуін уақытша тоқтата және үзе аласыз. Бұл үшін дисплейдегі X (айқыршыққа) басыңыз.





Ескертпе! Сүтті-кофе сусынды дайындағаннан кейін, капучинатордың бітеліп қалуына жол бермеу үшін, кофе машинасы капучинаторды тазалауды автоматты режимде 3 мин. кейін іске қосады.

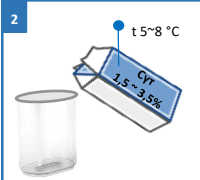

Назар аударыңыз! Сүтті-кофе сусында және көпіршіктелген сүтте тұрақты үлпілдек көбік алу үшін майлылығы 1,5% - 3,5%, құрамында 3%-дан кем емес мөлшерде ақуызы бар, 5 - 8°C температураға дейін салқындатылған ультрапастерленген сүтті пайдалануды ұсынамыз.

Сусындардың рецептерін және сипаттамасын Сіз ылғи «Кофеге арналған идеялар» буклетімізден таба аласыз.

 <p>1</p>	 <p>2</p>	 <p>3</p>	 <p>4</p>
Сүтке арналған контейнерді бөлшектеңіз	Салқындатылған сүтті арнайы құйыңыз	Кофе машинасының жанына тұрақты бетке орнатыңыз	Блоктың биіктігін реттеңіз
 <p>5</p>	 <p>6</p>	 <p>7</p>	
Қалаған сусынның белгішесіне басыңыз	«Next» сенсоры сусынды дайындаудың келесі кезеңіне көшуге мүмкіндік береді	Сусынның дайындалуын, X басып, кез келген сәтте тоқтатауға болады	

СҮТТІ НЕМЕСЕ СҮТТІ КӨБІКТІ ДАЙЫНДАУ

1. Қажетті бағдарламаны таңдаңыз: сүтті көбік немесе ыстық сүт.
2. Салқындатылған сүт құйылған ыдысты тұрақты бетке кофе машинасының жанына орнатыңыз және оған сүт беретін құбыршекті салыңыз.
3. Шыны-аяқты сусын беретін блоктың астына қойыңыз және блоктың биіктігін реттеңіз.
4. Кофе машинасының дисплейіндегі тиісті белгішесіне басыңыз.
5. Берілу автоматты түрде басталады.
6. Көпіршіктелген сүт дайындаған кезде сусынның берілуін тоқтату және үзу опциясы бар. Бұл үшін дисплейдегі (айқаршыққа) басыңыз.
7. Көпіршіктелген сүтті дайындағаннан кейін кофе машинасы капучинаторды тазалауды автоматты режимде 3 мин. кейін іске қосады.



Назар аударыңыз!

Сүтті-кофе сусында және көпіршіктелген сүтте тұрақты үлгілдек көбік алу үшін майлылығы 1,5% - 3,5%, құрамында 3%-дан кем емес мөлшерде ақуызы бар, 5 - 8°C температураға дейін салқындатылған ультрапастерленген сүтті пайдалануды ұсынамыз.



Ескертпе!

Майлылығы жоғары сүтті пайдалану уақыт өте сүт майы қонбасының түтікшелер мен сүт жүйесінің жиклерінде жиналуына әкеліп, капучинатордың жұмысына кері әсер етуі мүмкін.

!Капучино жасаушыда көпірту үшін өсімдік негізіндегі сүтті пайдалануға қатысты шектеулерді ескеріңіз. Соя және бадам сүті, сондай-ақ олардың негізіндегі өсімдік қоспалары аздап шайқалады және будың әсерінен капучиноның автоматты құрылғысында қайнауы мүмкін, бұл капучино жасаушыда және ауада көкөніс сүзбесінің бітелуіне әкелуі мүмкін. сүт жүйесінің құбырлары. Мұндай бітелулерді жою кепілдікке жатпайды және АСК шарттарында ақылы негізде жойылады. Сондықтан, Polaris кофе машиналарында соя мен бадам сүтін пайдалану Өндіруші тарапынан мүлдем ұсынылмайды.

Күрішті немесе сұлы сүтін қолдануға болады, бірақ кофемашинаның дисплейіндегі барлық нұсқауларды міндетті түрде орындай отырып, капучино қайнатқышы мен сүт түтігін «Тазалау» функциясын іске қосу арқылы мұқият және жиі автоматты түрде тазалау қажет. күріш немесе сұлы сүтіне негізделген сусындардың бір немесе сериясын дайындағаннан кейін. Polaris Milk System Cleaner құралын үнемі пайдалану кофе машинасының сүт жүйесінің құрамдастарын тамаша таза ұстауға көмектеседі.

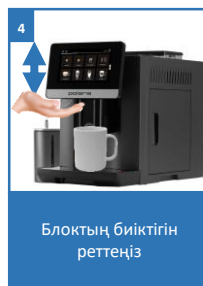
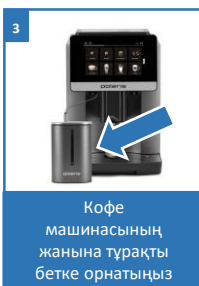
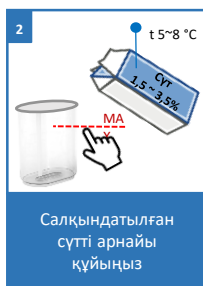
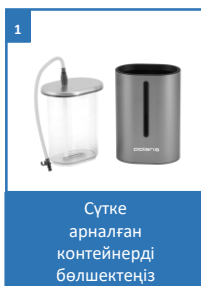

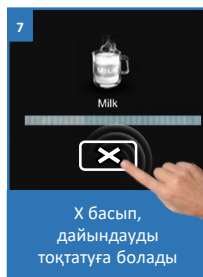
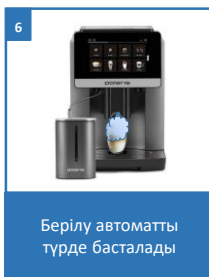
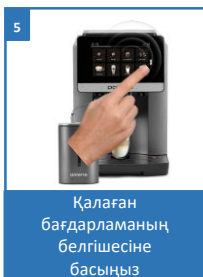

Ескерту!

Құрамында сүт бар сусындарды дайындауды аяқтағаннан кейін сүт құйылған ыдыстан сүт беретін құбыршекті алып шығуды және оны таза су құйылған шағын ыдысқа салып қоюды ұмытпаңыз. Содан кейін оны жуып-шайыңыз және құрғатыңыз.

ЫСТЫҚ СУДЫ ДАЙЫНДАУ

1. Шыны-аяқты сусын беру блогының астына қойыңыз
2. Блоктың биіктігін реттеңіз.
3. Сусындар тізбесі бар қажетті бетке дейін парақтап шығу үшін дисплейдегі ► тілшігі бар белгішеге басыңыз
4. Кофе машинасы дисплейіндегі белгішеге (*Ыстық су*) басыңыз.
5. Ыстық судың берілуі автоматты түрде басталады.
6. Ыстық су дайындаған кезде сусынның берілуін тоқтату және үзу опциясы бар. Бұл үшін дисплейдегі (*айқаршыққа*) басыңыз.

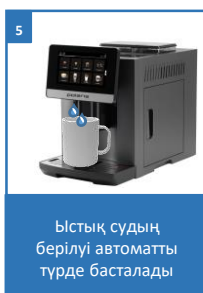
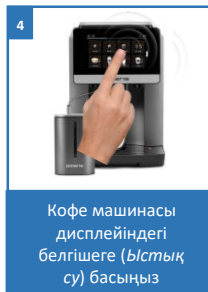
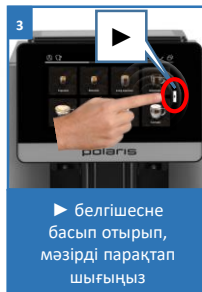
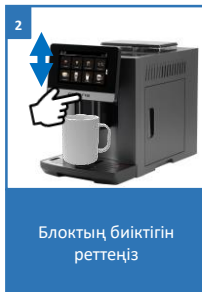
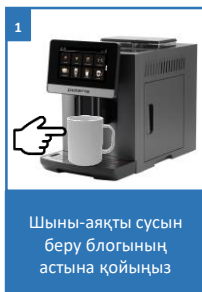

ҰНТАҚТАЛҒАН КОФЕНІ ДАЙЫНДАУ

сусындарды кофе машинасында дайындау үшін

1. Дәндерге арналған бөліктің қақпағын ашыңыз
2. Ұнтақталған кофеге арналған бөліктің қақпағын шешіп алыңыз
3. Дәнге арналған шанақтағы арнайы бөлікке 1 қасық ұнтақталған кофе салыңыз.
4. Ұнтақталған кофеге арналған қақпақты қайта орналастырыңыз
5. Шыны-аяқты сусын беретін блоктың астына қойыңыз және блоктың биіктігін реттеңіз.
6. Сүтті-кофелік сусынды дайындау үшін салқындатылған сүт құйылған контейнерді тұрақты бетке кофе машинасының жанына орнатыңыз және оған сүт беретін құбыршекті салыңыз.
7. Дисплейдің оң жақ жоғарғы бұрышындағы ☺ (Ұнтақталған кофе) белгішесіне басыңыз.
8. Содан кейін - дайындауға арналған сусын нұсқасының біреуін таңдаңыз.
9. Сусынның берілуі автоматты түрде басталады



1
Дәндерге арналған бөліктің қақпағын ашыңыз



2
Ұнтақталған кофеге арналған бөліктің қақпағын алып шығыңыз

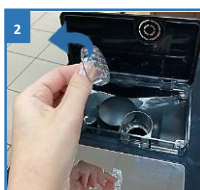

3
Дәндерге арналған бөліктің қақпағын ашыңыз

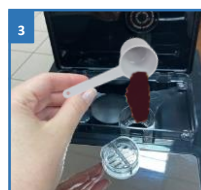

4
Ұнтақталған кофеге арналған арнайы бөлікке 1 қасық ұнтақталған кофе салыңыз

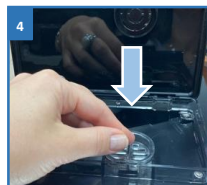

5
Ұнтақталған кофеге арналған қақпақты қайта орналастырыңыз



6
Шыны-аяқты сусын беру блогының астына қойыңыз



7
Кофе машинасының жанына тұрақты бетке орнатыңыз



8
Блоктың биіктігін реттеңіз

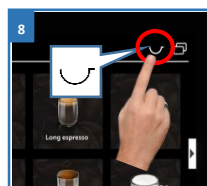

9
(Ұнтақталған кофе) белгішесіне басыңыз



Сусын таңдаңыз





Сусынның берілуі автоматты түрде басталады

«РЕЦЕПТЕР КІТАБЫ»

Сусындарды дайындауға арналған бұдан да көп идеяларды Сіз құрылғы жадында орналасқан «Рецепттер кітабы» тарауынан таба аласыз.

Бұл тарауда тек қана ингредиенттер тізімі қамтылмаған, сонымен қатар ол ұнаған сусынды дайындау мүмкіндігін қарастырады, сондықтан ингредиенттерді және ұнаған сусынға арналған қажетті өлшемді шыны-аяқты алдын ала дайындап қоюды ұсынамыз. Тарауға қолжетімділік алу үшін басты мәзірдің жоғарғы сол жақ бұрышындағы белгішені  басыңыз.

Әрекеттер тәртібі:

1. Басты мәзірдің  арғы сол жақ бұрышындағы белгішеге басыңыз
2. Жаңа терезеде сусындарды дайындау рецепттерді төменнен жоғары қарай парақтап шығыңыз
3. Ұнағанын таңдаңыз, оған басыңыз – жаңа терезеде дайындаудың рецепті шығады.
4. Содан кейін, сусынды дайындау қадамдарының реттілігін сақтау үшін, NEXT батырмасын басыңыз. 
5. Рецепттер тізіміне қайта оралу үшін басыңыз



Белгішеге
басыңыз

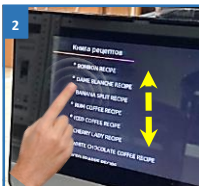

Содан кейін
«Баптаулар»
белгішесіне
басыңыз

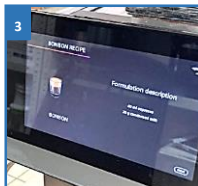

Сусынды
дайындаудың
рецепті

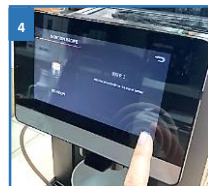

Сусынды
дайындау
қадамдардың
реттілігін сақтау
үшін NEXT
басыңыз

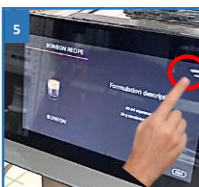

Рецепттер тізіміне
қайта оралу үшін
басыңыз 

ҰНТАҚТАУ ДЕҢГЕЙІН РЕТТЕУ

POLARIS PACM 2080AC WIFI IQ Home кофе машинасы POLARIS фабрикасынан жөнелтірер алдында әдепкі қалып бойынша эспрессо дайындау үшін дәстүрлі түрде пайдаланылатын кофе дәндерін ұнтақтаудың орташа деңгейіне механикалық түрде бапталған.

Бұл кофе машинасы сусынның дәмі мен басқа қасиеттерімен эксперименттер жүргізуге арналған кең мүмкіндіктерді ашады.

Кофе дәндерін ұнтақтаудың деңгейін реттеу ұнтақтау реттегішін сағат тілі «бағытымен» және сағат тілі бағытына «қарсы» айналдырумен жүзеге асырылады, бұл ретте шанақта кофе дәндерінің біршама мөлшері болуы тиіс.

Реттегішті айналдырғанда айтырлықтай күш салмаңыз және ол шеткі жайғасымдарға жеткенде оны әрі қарай бұрауға тырыспаңыз.

Ұнтақтау деңгейін реттеуді кофе ұнтақтағыш жұмыс істеп тұрған кезде оны таңдалған сусынды дайындауды іске қосқаннан кейін бірден жүргізу керек. Ұнтақтау баптауларын өзгертулердің әсері реттегеннен кейін дайындалған сусынның екінші шыны-аяғында неғұрлым көп сезінетін болады.

Реттегіш айналуының бағыты	Кофені ұнтақтау деңгейін өзгерту	Нәтижесі	Ескертпе
Сағат тілі бағытына қарсы	Ұнтақтау ұсақтау (fine)	Ұзақ экстракциялау, неғұрлым қаныққан сусын, ұнтақтың кішірек көлемі.	Орташа және ашық қуыратын және/немесе тілде қалатын қышқыл дәмін азайту мен тығыз крем құрауға арналған құрамында Арабиканың мөлшері жоғары блендтерге ұсынылады.
Сағат тілі бағытымен	Ұнтақтауы жоғары (coarse)	Жылдам экстракциялау, теңгерілген сусын, ұнтақтың үлкен көлемі.	Қуырылуы қошқыл және/немесе құрамында тілде қалатын ащы дәмді азайтуға арналған Робуста жоғары көлемдегі блендтерге ұсынылған.



1
Дәндерге арналған бөліктің қақпағын ашыңыз



Ұнтақтау деңгейін реттегіш



2
Сағат тілі «бағытымен» немесе сағат тілі бағытына «қарсы» айналдырыңыз



3
Реттегіш айналғанда айтарлықтай күш салмаңыз



Біраз уақыттан кейін (300-400 дайындалған кофе) кофе тартқыштың бөрелелері ағып, ұнтақтау дәрекі болатынын ескеріңіз.

Көрсетілген шыныаяқтар санынан кейін ұнтақтауды төменгі деңгейге келтіруді ұсынамыз («Жетілдірілген пайдаланушыларға арналған ақпарат» бөлімін қараңыз).

Ұнтақтауды басқару тетігін басқаннан кейін оны басып тұрыңыз және ұнтақтағышты сағат тіліне қарсы шамамен 45-90 градусқа бұраңыз. Сіздің талғамыңызға қарай соңғы реттеуді жасаңыз.

Тәжірибелі пайдаланушыларға арналған ақпарат

Сіз үшін POLARIS PACM 2080AC кофе машинасында ұнтақтаудың кеңейтілген реттеулер мүмкіндігі қолжетімді.

Бұл үшін ұнтақтау реттегішіне жоғарыдан басу және, айналдырғанда айтарлықтай күш салмай, ұнтақтау деңгейін өзгерту үшін оны қажетті бағытқа айналдыру қажет.

Осы опцияны пайдаланғанда, эксперимент жасап және өзіңіздің талғамыңыз бойынша ұнтақтау деңгейін таңдап, ұнтақтау баптауларын айтарлықтай деңгейде өзгертуге болады.

Сізге ұнтақтаудың тым ұсақ немесе тым ірі деңгейін реттегішпен орнатпауды ұсынамыз, бұл сусынның дәміне кері әсер етуі мүмкін (тым қою немесе тым ащы, немесе, керісінше, тым сұйық сусын дайындау).



Тым ұсақ ұнтақтау экстракцияны қиындатады, сусын ыдысқа тұрақсыз бүлкілдегіш ағынмен құйылады. Кофенің дәмі тым артық ащы және күйген болуы мүмкін, әсіресе қошқыл қуырылған дәндер үшін.

Тым ірі ұнтақталғанда экстракция айтарлықтай жылдам орын алады, ұнтақталған кофе таблеткасының толық емес қайнатылуы орын алады. Бұл ретте ұнтақталған кофенің көлемі айтарлықтай жоғарлайды, бұл дайындаған кезде Бұқтыру торапының жұмысын бұғаттап, құрғақ пайдаланылмаған кофенің қалдықтарының Бұқтыру торапынан Кофе қалдықтарын жинауға арналған түпқоймаға түсуіне әкелуі мүмкін. Сонымен қатар осының салдарынан Бұқтыру торапы орнатылған бөлік артық ластануы мүмкін.

КОФЕ МАШИНАСЫНЫҢ ҚОСЫМША БАПТАУЛАРЫ

Дисплей мәзірінде Баптаулар функциясын таңдап, Сіз кофе дайындаудың жеке баптауларын жүргізе аласыз, интерфейс тілін таңдай, аспапты тазартудың алуан түрін жүргізе, электр энергиясын үнемдеу режимін орната аласыз

Әрекеттер тәртібі:

1. Басты мәзірдің  жоғарғы оң жақ бұрышындағы белгішеге басыңыз және содан кейін «Баптаулар» белгішесін таңдаңыз
2. Жаңа терезеде жеке баптауларды жүзеге асыруға арналған қажетті белгішені таңдаңыз. 



Ескертпе ретінде:
«Зауыттық баптаулар» тарауы тек қана АСО (авторизацияланған сервистік орталық) қызметкерлері үшін қолжетімді

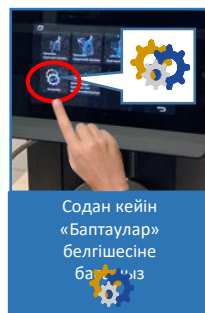
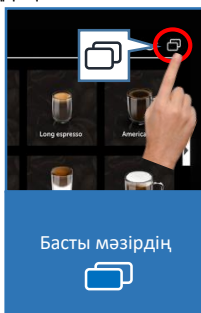

«СУСЫНДАРДЫ БАПТАУ» мәзірі

Сіз сусындарға жеке баптауларды өзіңіздің қалауыңыз бойынша жүзеге асыра аласыз.

Эспрессо, ристретто, лунго үшін баптаулар қолжетімді:

- Кофе қоюлығы грамм
(*бұқтыру камерасына түсетін ұнтақталған дәндердің көлеміне сәйкес келеді*)
- Кофе көлемі миллилитрмен
(*қыспақталған кофе «таблеткасы» арқылы өтетін судың көлеміне сәйкес келеді*)
- Температура (° C)

Американо үшін

- Кофе қоюлығы (гр.)
- Температура (° C)
- Кофе көлемі (мл.)
- Ыстық су көлемі (мл.)

Капучино, латте, флет уайт, кортадо, мокачино, кофе с молоком, макиато, латте макиато үшін төмендегі баптаулар

граммен, миллилитрмен және секундамен қолжетімді:

- Кофе қоюлығы (гр.)
- Температура (° C)
- Ыстық сүт көлемі секундалармен (*1 сек. ≈ 2 мл.*)
- Сүт көбігінің көлемі секундамен (*1 сек. ≈ 4 мл.*)
- Кофе көлемі (мл.)

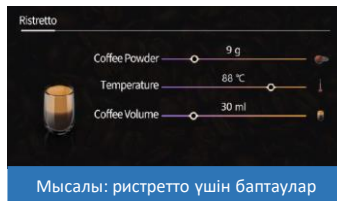





Мысалы: ристретто үшін баптаулар



Мысалы: латте үшін баптаулар

Әрекеттер тәртібі:

1. Басты мәзірдің  арғы оң жақ бұрышындағы белгішеге басыңыз және содан кейін «Баптаулар» белгішесін  таңдаңыз
2. Жаңа терезеде «Сусындарды баптау» белгішесіне басыңыз 
3. Өзіңіздің талғамыңыз бойынша баптау қажет болатын қалаулы сусынды таңдаңыз
4. Өзіңіздің қалауыңыз бойынша реттегіштерді орнатыңыз
5. Баптауларды сақтап, ағымдағы ішкі мәзірден шығу үшін сенсорды басыңыз 

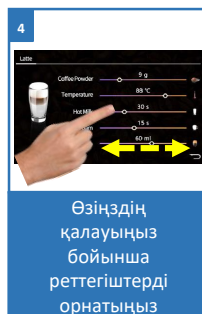
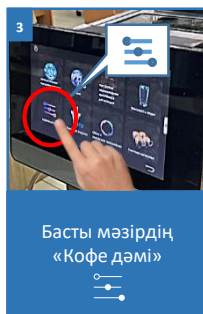
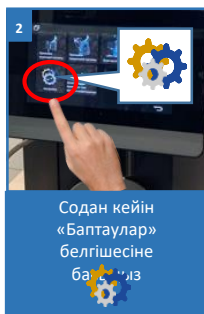
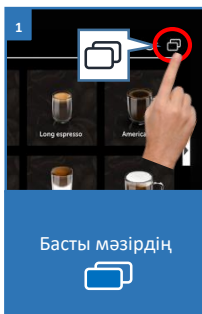

Әдепкі қалпы бойынша, кофе машинасының зауыттық баптауларымен сусындардың келесі баптаулары алдын ала орнатылған:

	Қоюлығы	Кофе көлемі	Ыстық су көлемі	Сүт көбігінің көлемі	Ыстық сүт көлемі
Эспрессо	9 гр	40 мл			
Ристретто	11 гр	30 мл			
Лунго	9 гр	100 мл			
Американо	9 гр	40 мл	100 мл		
Капучино	9 гр	50 мл		35 сек	
Латте	9 гр	40 мл		15 сек	30 сек
Флэт уайт	9 гр	40 мл			40 сек
Кортадо	9 гр	50 мл			10 сек
Сүт қосылған кофе	9 гр	50 мл			30 сек
Макиато	9 гр	40 мл		40 сек	
Латте Макиато	9 гр	40 мл		25 сек	20 сек
Қос эспрессо	9 гр	40 мл			
Қос капучино	12 гр	80 мл		50 сек	
Қос латте	10 гр	60 мл		20 сек	45 сек
Қос лунго	9 гр	100 мл			
Қос макиато	9 гр	60 мл		60 сек	

* Көпіршіктелген сүттің кофелік-сүтті сусындарға берілуі машинамен секундтап есептеледі, берілудің 1 секундасы шамамен 4-5 мл көпіршіктелген сүтке тең болады

Индикатор жолағымен судың қаттылығын өлшеу

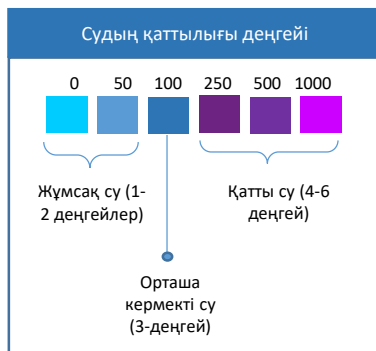
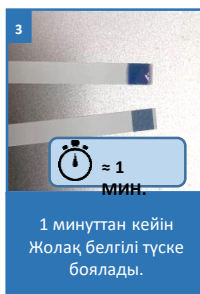
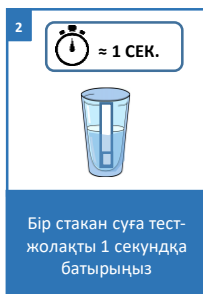

1. Индикаторлық тест-жолақты (жиынтыққа кіреді) алыңыз және оны толықтай бір стакан суға 1 секундқа батырыңыз
2. Жолақты судан алыңыз және оны шайқаңыз
3. Шамамен бір минуттан кейін жолақ судың қаттылығына байланысты көгілдір түстен күлгін түске дейін белгілі бір түске боялады.



Кальцисіздендіру аралығын баптау

Сіз машина қанша литрден кейін кальцисіздендіруді қажет ететінін таңдай аласыз.

Әрекеттер тәртібі:

1. Басты мәзірдің  арғы оң жақ бұрышындағы белгішеге басыңыз және содан кейін «Баптаулар» белгішесін таңдаңыз .
2. Жаңа терезеде «Кальцисіздендіру аралығын баптау» белгішесіне басыңыз.
3. Тест-жолақша көмегімен өлшенген су кермектігінің деңгейіне байланысты реттегішті кальцисіздендіру жүргізілетін литрлердің мөлшеріне сәйкес келетін деңгейге орнатыңыз.

Су кермектігінің деңгейі	Аралық (л.)
Жұмсақ	150 - 200
Орташадан төмен	100 - 150
Орташадан жоғары	50 – 100
Кермек	20 - 50



Назар аударыңыз!

Кальцисіздендіру қажеттілігі туралы хабарлама шықаннан кейін сусындарды дайындау мүмкіндігі сақталады, бірақ аспаптың жұмыс элементтерінің ішінде қақтың пайда болуына әкелуі мүмкін, олардың Өндірушінің Кепілдікті Міндеттемелерінің әрекет етуін шектеумен мерзімнен бұрын істен шығуына келтіруі мүмкін. Кальцийсіздендіруді уақтылы жүргізуді ұмытпаңыз.

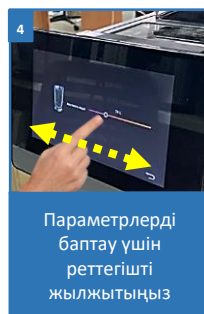
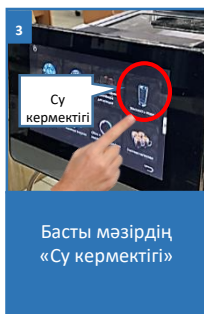
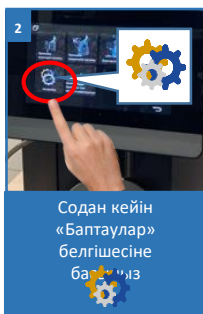
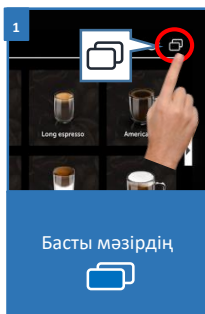

Есептегіштер бойынша ақпарат

Әрекеттер тәртібі:

1. Басты мәзірдің жоғарғы оң жақ бұрышындағы белгішеге басыңыз және содан кейін «Баптаулар» белгішесін таңдаңыз
2. Жаңа терезеде «Сусындар есептегіші» белгішесіне басыңыз

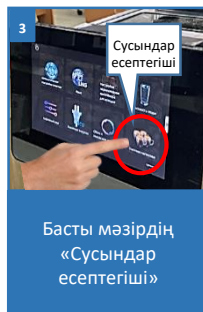
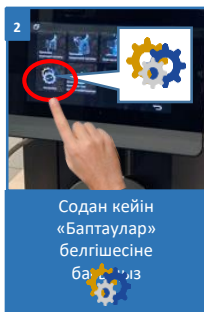
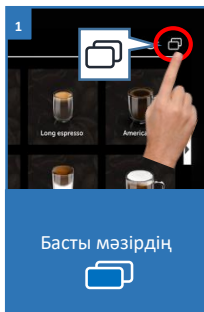

Кофе машинасын сөндіру

Кофе машинасының сөндірілуі басты дисплейдің жоғарғы оң жақ бұрышындағы батырмаға

басу арқылы жүзеге асырылады. Содан кейін СӨНД. батырмасын таңдаңыз.

Дисплейдегі нұсқауларды орындаңыз: сүт беру құбыршегін таза су құйылған ыдысқа орналастырыңыз.

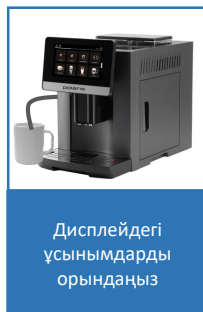
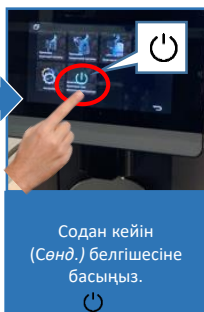
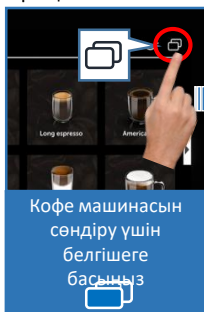

ЖЕКЕ БАПТАУЛАР

Кофе машинасы пайдаланушлардың 10 бейініне арналған жеке баптауларды жүргізіп, оларды сақтап және кейін пайдалануға мүмкіндік береді.

Әр пайдаланушылық бейін үшін сүйікті сусындарды қосуға, сондай-ақ олардың рецепттерін әр адамның жеке қалауына сәйкес өзгертуге мүмкіндік береді.







Ескертпе ретінде! Бірінші сусын ескі баптаулар бойынша дайындалатын болады.

Тек қана сусынның екінші порциясы кофе машинасымен жаңа баптауларға сәйкес дайындалады.

Сіз сусынның жаңа нұсқасын бірден дайындағыңыз келген жағдайда, X белгішесіне басып, бірінші порцияның дайындалуын тоқтату керек.

Әрекеттер тәртібі:

1. Басты мәзірдің  жоғарғы сол жақ бұрышындағы белгішеге басыңыз
2. Жаңа пайдаланушыны (User1, user2....) таңдаңыз
3. Пайдаланушының жаңа бейіні үшін атау белгілеңіз: бұл үшін экранның жоғарғы бөлігіндегі User-ге басыңыз және төменде ашылған пернетақтада атауын белгілеңіз. Содан кейін, растау үшін, қанат белгісіне басыңыз.
4. Сусындарды қосу үшін « + » белгішесіне басыңыз және өзіңіздің талғамыңызға сәйкес баптау қажет болатын бір немесе бірнеше сусынды таңдаңыз.
5. Сақтау үшін белгішені басыңыз 
6. Енді Сіз сусындардың әрқайсысының дайындалу рецептін жекелендіре аласыз. Бұл үшін сусынды таңдаңыз, дайынду стандартты параметрлер бойынша басталады. Жеке баптаулар мәзірін ашу үшін  белгішесіне басыңыз.
7. «Бірінші» сусынды дайындау барысында Сіз әр компонент үшін реттегішті жылжыту жолымен оның баптауларын өзгерте аласыз. Белгішеге басып, баптауларды сақтаңыз
8. Бұл баптаулар келесі шыны-аяқтан бастап күшке енеді және де тек қана осы пайдаланушының бейіні үшін. Келесі сусындармен дәл осыны орындаңыз. 

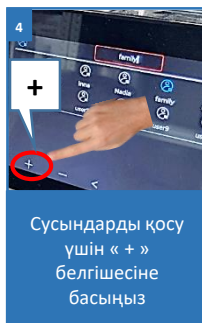
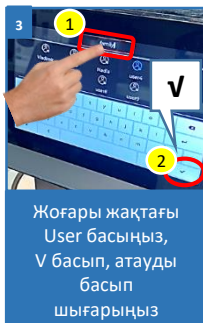
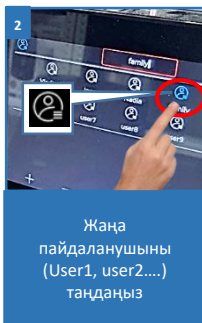
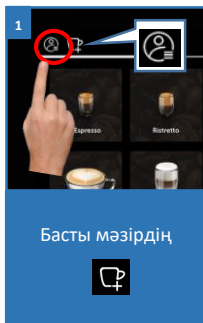

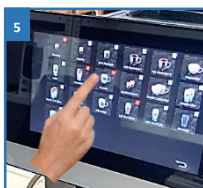

бір немесе бірнеше сусын таңдаңыз



Сақтау үшін белгішені басыңыз

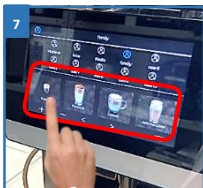

Сусынды таңдаңыз – стандартты баптаулар бойынша дайындау басталады



Жеке баптаулар мәзірін ашу үшін белгішене басыңыз



Баптауларды жүргізіңіз және, белгішеге басып, оларды сақтаңыз

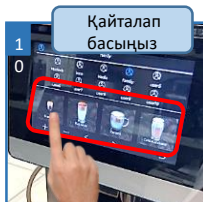

Сусынның порциясын өзіңіздің рецептіңіз негізінде дайындау үшін – оны қайталап таңдаңыз

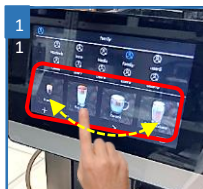

Рецепттерді басқа қалған сусындар үшін жекелеңдіру үшін іс-әрекеттерді қайталаңыз



Қалған сусындарды баптау үшін – навигацияның <, > тілшіктерін пайдаланыңыз



Назар аударыңыз! Кофе дайындаудың жеке рецепттердің орнаымдары тек қана пайдаланушының осы бейіні үшін қолданылады. Негізгі мәзірге көшкенде және дәл осындай сусынды таңдағанда – ол осы рецепттің базалық баптауларына сәйкес дайындалатын болады.

ҚАШЫҚТЫҚТАН БАСҚАРУ ФУНКЦИЯСЫН БАПТАУ ЖӘНЕ ПАЙДАЛАНУ

- Бұл аспапта Polaris IQ Home әмбебап қосымшасы арқылы мобильді құрылғы көмегімен кері байланысы бар қашықтықтан басқару функциясы бар
- Өзіңіздің телефоныңызға «POLARIS: IQ home»  тегін мобильді қосымшасын орнатыңыз



НАЗАР АУДАРЫҢЫЗ!

Қосуды баптар алында Сіздің телефоныңыз үйдегі бар WIFI желісіне қосылғанына көз жеткізуді сұраймыз. Үйдегі WIFI желісі болмаған жағдайда үй желісін құру (роутерді орнату және интернетті қосу) үшін мамандырылған компанияға жүгініңіз. Үйдегі желінің роутері 2,4 ГГц жиілікте жұмыс істеу керек, желі режимі 802.11 b/g/n орнатылған болуы тиіс.



НАЗАР АУДАРЫҢЫЗ!

Аспапты қосымшаға алғашқы рет қосқанда VPN және жарнама бұғаттағышын (мысалы, AdGuard) сөндіріп қою керек. Қосу рәсімі аяқталғаннан кейін оларды қайта іске қосуға болады.

Сонымен қатар Сіз қосымшаны www.polaris.ru сайтынан осы модельге арналған бөлімнен сілтеме бойынша жүктеу аласыз.

Қосымшаны пайдалана отырып, Сіздің қолыңыздан келеді:

- ✓ Аспапты тіркеу
- ✓ Қашықтан сөндіру
- ✓ Құрылғыны күйге келтіру бойынша нұсқаулыққа кіру
- ✓ Жиі қойылатын сұрақтарға жауап табу
- ✓ БҚ автоматты жаңартуларын алу
- ✓ Қолдау қызметіне хабарласу



Маңызды!

Егер бағдарлама Сізге ұсынса, үтіктің бағдарламалық жасақтамасының жаңа нұсқасын үнемі жүктеп алыңыз.

Қосымшаға сұратылатын барлық рұқсаттарды беруді сұраймыз – кері жағдайда функциялардың бөлігі қолжетімсіз болуы мүмкін.

Android операциялық жүйесі бар телефондар (10 нұсқаға дейінгі) үшін

Жаңа құрылғыны конфигурациялау

- «Үй» экраны: «Құрылғыны қосу» батырмасын басыңыз.
- Қосымша экранын төмен қарай айналдырыңыз. «Барлық құрылғылар» атауын басыңыз, ашылған тізімнен шаңсорғышты (PACM 2080AC) таңдаңыз
- Қосымшада ашылған келесі экранда «Жалғастыру» батырманы басыңыз.
- Телефондағы WiFi баптауларын ашу үшін құрылғыны іздеу терезесінде «WiFi баптауларын ашу» батырмасын басыңыз
- Телефонды аспаптың атауымен (PACM 2080AC) сәйкес келетін WiFi желісіне қосыңыз
- Қосымшаға қайта оралыңыз
- Келесі экранда Құрылғымен түйіндесуді жүргізіңіз:
 1. Кофе машинасының экранындағы  белгісеге басыңыз, «Баптауларға» көшіңіз.
 2. WiFi тарауын тауып, оған көшіңіз.
 3. Кофе машинасының экранындағы «Pairing mode» басыңыз.
 4. Содан кейін қосымшада «Жалғастыру» батырмасына басыңыз
- Тізімнен құрылғыны өзіңіз баптағыңыз келген WiFi үй желісінің атауын таңдаңыз немесе теріңіз және құпиясөзін көрсетіңіз, содан кейін «Қосылу» басыңыз
- Конфигурациялау рәсімі аяқталғанша күте тұрыңыз.
- Егер түйіндесу орын алмаған болса, кофе машинасын зауыттық баптауларға қайтаруды жүргізіңіз (төмендегі сипаттаманы қар.). Қосу баптауын қайталап жүргізіңіз.

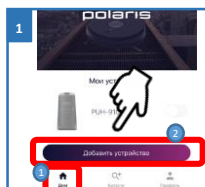

1 «Үй» экраны: «Құрылғыны қосу» батырмасын басыңыз



2 Тізімде PACM 2080AC таңдаңыз

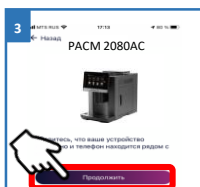

3 Қосымшада «Жалғастыру» батырмасын басыңыз

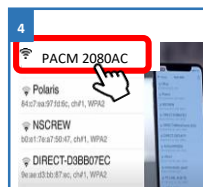

4 Телефонды шаңсорғыш атауымен (PACM 2080AC) сәйкес келетін Wi-Fi желісіне қосыңыз

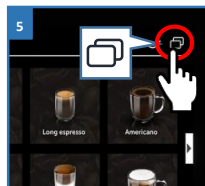

5 Кофе машинасының экранындағы белгішеге басыңыз



6 WiFi / Pairing Mode тарауға көшіңіз

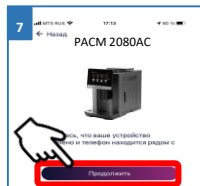

7 Қосымшада «Жалғастыру» батырмасын басыңыз

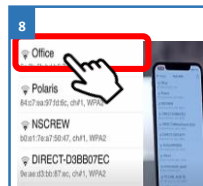



8 Тізімнен Wi-Fi үй желісінің атауын таңдаңыз немесе теріңіз және құпиясөзін көрсетіңіз

Бұрын конфигурацияланған құрылғыны түйістіру

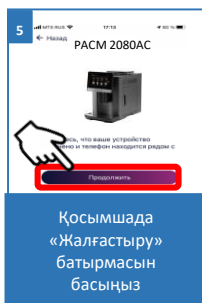
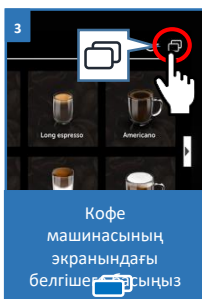
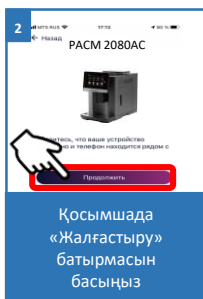
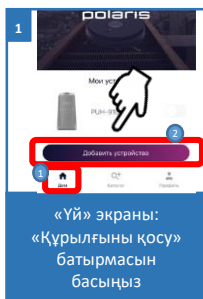
- «Үй» экраны: «Құрылғыны қосу» батырмасын басыңыз.
- «Желідегі» тізімінен кофе машинасын (PACM-2080AC) таңдаңыз (Егер құрылғы желіде жоқ болса - Сізде құрылғы конфигурацияланған WiFi желісі қосылғанына көз жеткізіңіз)
- Келесі экранда сізден Құрылғымен түйістіруді жүргізуді сұрайтын болады:
 1. Кофе машинасының экранындағы  белгісеге басыңыз, «Баптауларға» көшіңіз.
 2. WiFi тарауын тауып, оған көшіңіз
 3. Кофе машинасының экранындағы «Pairing mode» басыңыз.
 4. Содан кейін қосымшада «Жалғастыру» батырмасына басыңыз



Құрылғыны басқа WiFi желісіне қайта конфигурациялау (диагностикалау режимі)

1. Кофе машинасының экранындағы  белгішеге басыңыз, «Баптауларға» көшіңіз.
 2. WiFi тарауын тауып, оған көшіңіз.
 3. «Diagnostic mode» басыңыз.
- **Қосымшада:** «Үй» экраны: «Құрылғыны қосу» батырмасын басыңыз.
 - «Барлық құрылғылар» тізімінде кофе машинасын (PACM-2080AC) таңдаңыз.
 - Телефондағы WiFi баптауларды ашу үшін «Баптауларды ашу» батырмасына басыңыз
 - Телефонды аспаптың атауымен (PACM 2080AC) сәйкес келетін WiFi желісіне қосыңыз
 - Қосымшаға қайта оралыңыз
 - Келесі эранда сізден Құрылғымен түйістіруді жүргізуді сұрайтын болады:
 1. Кофе машинасының экранындағы  белгішеге басыңыз, «Баптауларға» көшіңіз.
 2. WiFi тарауын тауып, оған көшіңіз.
 3. Кофе машинасының экранындағы «Pairing mode» басыңыз.
 4. Содан кейін қосымшада «Жалғастыру» батырмасына басыңыз
 - Ашылған экранда қалаған әрекетті таңдаңыз: «Конфигурацияны қалдыру және жалғастыру» - бұндай жағдайда телефон ағымдағы WiFi желісіне конфигурацияланған күйі қалады, бірақ Сіздің телефоныңыз оны ғаламтор желісі арқылы басқара алады, немесе «Құрылғыны қайта конфигурациялау» - мұндай жағдайда Сізге құрылғыны жаңа WiFi желісіне конфигурациялау ұсынылатын болады.
 - Егер сіз «құрылғыны қайта конфигурациялауды» таңдаған болсаңыз, құрылғыны күйге келтіргіңіз келетін WiFi желісінің атауы мен құпиясөзін енгізіп, «Қосу» батырмасын

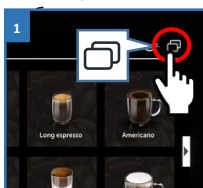

1 Кофе машинасының экранындағы белгішеге басыңыз

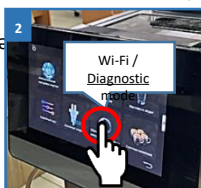

2 WiFi / Diagnostic Mode тарауына көшіңіз

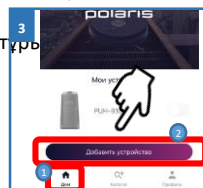

3 «Үй» экраны: «Құрылғыны қосу» батырмасын басыңыз



4 Тізімде PACM 2080AC таңдаңыз

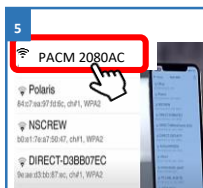

5 Телефонды шаңсорғыш атауымен (PACM 2080AC) сәйкес келетін Wi-Fi желісіне қосыңыз

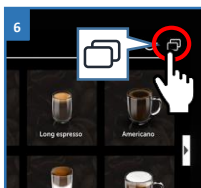

6 Кофе машинасының экранындағы белгішеге басыңыз



7 WiFi / Pairing Mode тарауға көшіңіз

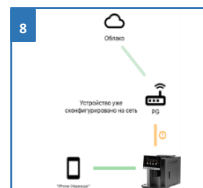

8 Қалаулы іс-әрекетті таңдаңыз: «Конфигурацияны қалдыру және жалғастыру», немесе «Құрылғыны қайта конфигурациялау»

IOS және Android операциялық жүйесі бар телефондар (10 және одан жоғары нұсқалар) үшін

Жаңа құрылғыны конфигурациялау

- «Үй» экраны: «Құрылғыны қосу» батырмасын басыңыз.
- «Барлық құрылғылар» тізімінде кофе машинасын (PACM-2080AC) таңдаңыз
- «Жалғастыру» басыңыз
- Қосымшада «PACM-2080AC» WiFi желісіне қосылуға сұрату шығады, «Қосу» батырмасын басыңыз
- Келесі экранда сізден Құрылғымен түйістіруді жүргізуді сұрайтын болады:
 1. Кофе машинасының экранындағы  белгісеге басыңыз, «Баптауларға» көшіңіз
 2. WiFi тарауын тауып, оған көшіңіз.
 3. Кофе машинасының экранындағы «pairing mode» басыңыз.
 4. Содан кейін қосымшада «Жалғастыру» батырмасына басыңыз
- Қолжетімді WiFi желілері бар экран көрсетіледі.
- Қажетті желіні таңдаңыз және құрылғыны баптағыңыз келген WiFi желісінің құпиясөзін енгізіңіз және «одан әрі» басыңыз.
- Конфигурациялау рәсімі аяқталғанша күте тұрыңыз.
- «Жалғастыру» басыңыз
- Егер түйіндесу орын алмаған болса, кофе машинасын зауыттық баптауларға қайтаруды жүргізіңіз (төмендегі сипаттаманы қар.). Қосу баптауын қайталап жүргізіңіз.

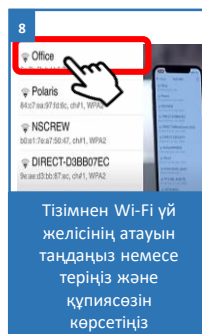
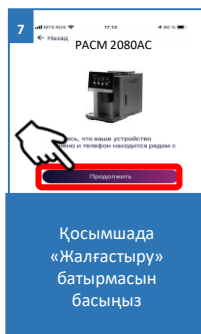
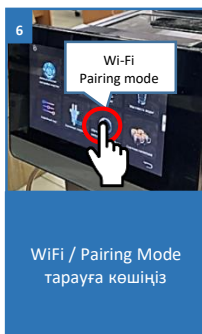
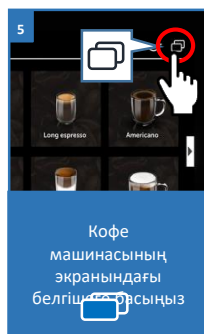
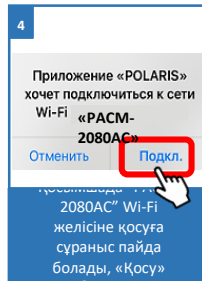
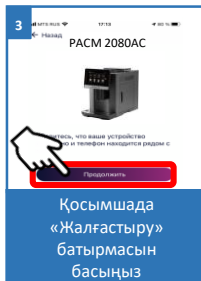
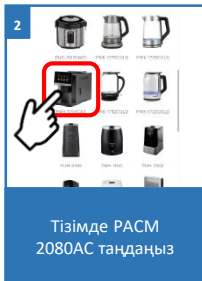
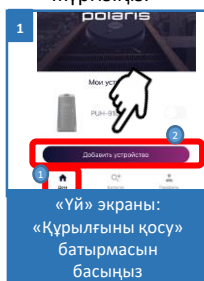

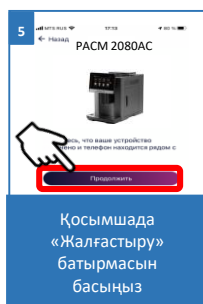
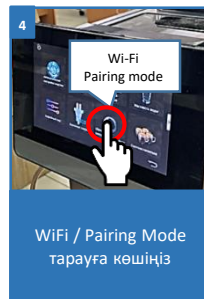
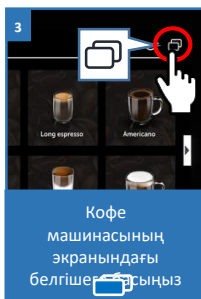
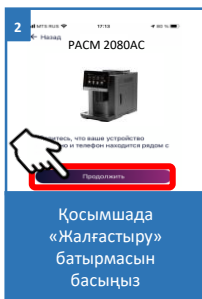
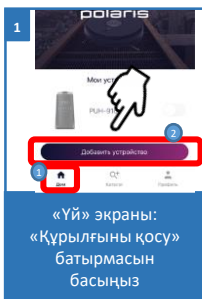

Бұрын конфигурацияланған құрылғыны түйістіру

- «Үй» экраны: «Құрылғыны қосу» батырмасын басыңыз.
- «Желідегі» тізімінен кофе машинасын (PACM-2080AC) таңдаңыз (Егер құрылғы желіде жоқ болса - Сізде құрылғы конфигурацияланған WiFi желісі қосылғанына көз жеткізіңіз)
- Келесі экранда сізден Құрылғымен түйістіруді жүргізуді сұрайтын болады:
 1. Кофе машинасының экранындағы  белгісеге басыңыз, «Баптауларға» көшіңіз.
 2. WiFi тарауын тауып, оған көшіңіз
 3. Кофе машинасының экранындағы «Pairing mode» басыңыз.
 4. Содан кейін қосымшада «Жалғастыру» батырмасына басыңыз



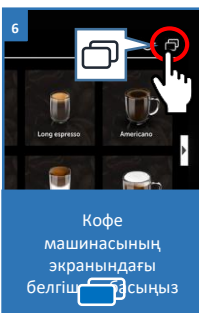
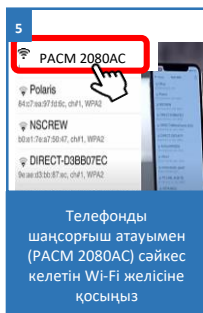
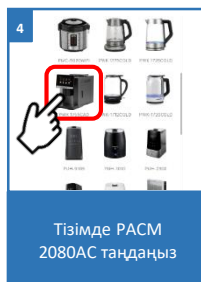
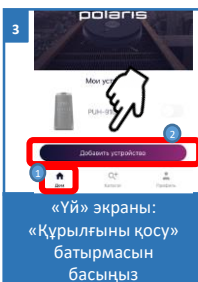
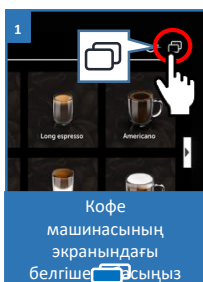

Құрылғыны басқа WiFi желісіне қайта конфигурациялау (диагностикалау режимі)

1. Кофе машинасының экранындағы  белгісеге басыңыз, «Баптауларға» көшіңіз.
 2. WiFi тарауын тауып, оған көшіңіз
 3. «Diagnostic mode» басыңыз.
- **Қосымшада:** «Үй» экраны: «Құрылғыны қосу» батырмасын басыңыз.
 - «Барлық құрылғылар» тізімінде кофе машинасын (PACM-2080AC) таңдаңыз.
 - Телефондағы WiFi баптауларды ашу үшін «Баптауларды ашу» батырмасына басыңыз
 - Телефонды аспаптың атауымен (PACM 2080AC) сәйкес келетін WiFi желісіне қосыңыз
 - Қосымшаға қайта оралыңыз
 - Келесі эранда сізден Құрылғымен түйістіруді жүргізуді сұрайтын болады:
 1. Кофе машинасының экранындағы  белгісеге басыңыз, «Баптауларға» көшіңіз.
 2. WiFi тарауын тауып, оған көшіңіз.
 3. Кофе машинасының экранындағы «Pairing mode» басыңыз.
 4. Содан кейін қосымшада «Жалғастыру» батырмасына басыңыз
 - Ашылған экранда қалаған әрекетті таңдаңыз: «Конфигурацияны қалдыру және жалғастыру» - бұндай жағдайда телефон ағымдағы WiFi желісіне конфигурацияланған күйі қалады, бірақ Сіздің телефоныңыз оны ғаламтор желісі арқылы басқара алады, немесе «Құрылғыны қайта конфигурациялау» - мұндай жағдайда Сізге құрылғыны жаңа WiFi желісіне конфигурациялау ұсынылатын болады.
 - Егер сіз «құрылғыны қайта конфигурациялауды» таңдаған болсаңыз, құрылғыны күйге келтіргіңіз келетін WiFi желісінің атауы мен құпиясөзін енгізіп, «Қосу» батырмасын басыңыз.
 - Конфигурациялау рәсімі аяқталғанша күте тұрыңыз.



Құрылғыны басқа WiFi желісіне қайта конфигурациялау (диагностикалау режимі)

1. Кофе машинасының экранындағы  белгісеге басыңыз, «Баптауларға» көшіңіз.
 2. WiFi тарауын тауып, оған көшіңіз
 3. «Diagnostic mode» басыңыз.
- **Қосымшада:** «Үй» экраны: «Құрылғыны қосу» батырмасын басыңыз.
 - «Барлық құрылғылар» тізімінде кофе машинасын (PACM-2080AC) таңдаңыз.
 - «Жалғастыру» басыңыз
 - Қосымшада «PACM-2080AC» WiFi желісіне қосылуға сұрату шығады, «Қосу» батырмасын басыңыз
 - Келесі экранда сізден Құрылғымен түйістіруді жүргізуді сұрайтын болады:
 1. Кофе машинасының экранындағы  белгісеге басыңыз, «Баптауларға» көшіңіз.
 2. WiFi тарауын тауып, оған көшіңіз.
 3. Кофе машинасының экранындағы «**Pairing mode**» басыңыз.
 4. Содан кейін қосымшада «Жалғастыру» батырмасына басыңыз
 - Ашылған экранда қалаған әрекетті таңдаңыз: «Конфигурацияны қалдыру және жалғастыру» - бұндай жағдайда телефон ағымдағы WiFi желісіне конфигурацияланған күйі қалады, бірақ Сіздің телефоныңыз оны ғаламтор желісі арқылы басқара алады, немесе «Құрылғыны қайта конфигурациялау» - мұндай жағдайда Сізге құрылғыны жаңа WiFi желісіне конфигурациялау ұсынылатын болады.
 - Егер сіз «құрылғыны қайта конфигурациялауды» таңдаған болсаңыз, құрылғыны күйге келтіргіңіз келетін WiFi желісінің атауы мен құпиясөзін енгізіп, «Қосу»

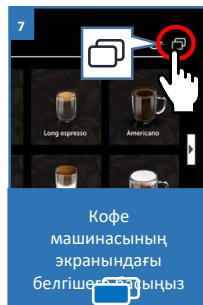
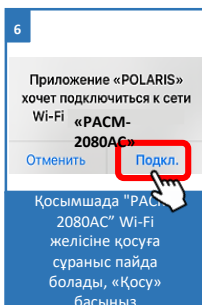
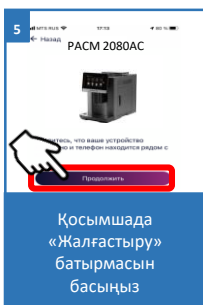
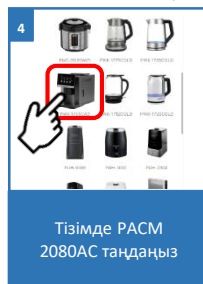
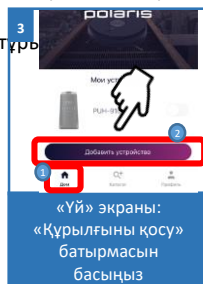
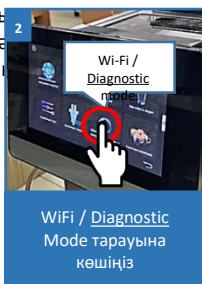
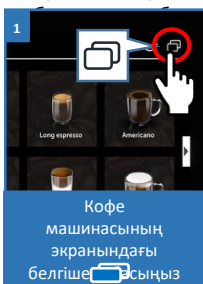

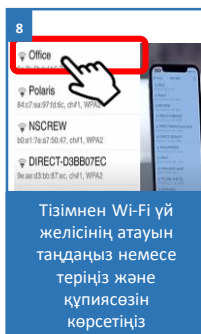
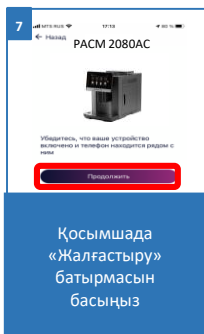

Зауыттық баптауларға қайту

- Кофе машинасының экранындағы  белгісеге басыңыз, «Баптауларға» көшіңіз.
- WiFi тарауын тауып, оған көшіңіз
- Кофе машинасының экранындағы «Factory reset» басыңыз.
- Содан кейін қосымшада «Жалғастыру» батырмасын басыңыз.

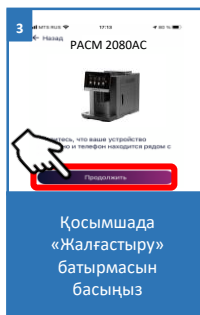
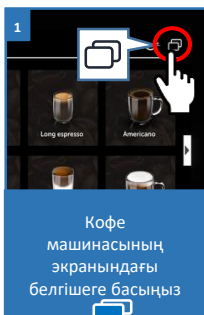

КОФЕ МАШИНАСЫНЫҢ ҚОСЫМШАДА ҚОЛЖЕТІМДІ ФУНКЦИОНАЛЫ

1. **Сусын параметрлерін** судың көлемін мен температурасынан кофе мен сүт көбігінің мөлшеріне байланысты баптау;
2. Сусындардың жеке баптаулары бар машинада 10 жеке пайдаланушыны құру мүмкіндігі;
3. **«Кофеге арналған идеялар»** - сусындар рецепттері және ингредиенттерді таңдау бойынша ұсынымдар;
4. Жылдам іске қосудың панелі: аспаптың бетінде қосымшаның төменгі жағында таңдалған бағдарламалар мен режимдерді жылдам іске қосуға арналған төрт ұяшығы бар панель орналасқан. Осы панельге кез келген, Сізге ұнаған режимді орналастыру үшін жай ғана оның батырмасын басыңыз және, саусақтарыңызды босатпай, панельге тасымалдаңыз;
5. **Кофе машинасындағы дыбысты сөндіру мүмкіндігі;**
6. Кофе машинасының іске қосылу уақытының **кестесін орнату:** бір реттік немесе қайталанатын.
7. **Балалардан бұғаттау (Child Lock функциясы).** Функция батырмаларды заңсыз басудан бұғаттайды. Бұғаттауды пайдаланушы телефоннан іске қосқан және аспап панеліндегі кез келген батырманы әлдебіреу басуға тырысқан жағдайда пайдаланушы телефонына тиісті хабарлама келеді. Кофе машинасының экранында бұғаттауды іске қосу немесе сөндіру үшін дисплейдің жоғарғы бөлігіндегі құлыпты бар белгішені басыңыз;
8. **Аспапқа қолжетімділік құқықтарын** бақылау: құқықтарды бақылауды іске қосу үшін Сізге қосымшадағы құрылғы бетіне өтіп, жоғарғы оң жақ бұрыштағы параметр таңбасын («жұлдызша») басып, «Құқықтарды бақылау» тармағын таңдап, «Құқықтарды бақылауды қосу» ажыратқышын «Қосылған» күйге ауыстыру керек. Осыдан кейін Сіз автоматты түрде оған толық қолжетімділік құқығы бар құрылғы әкімшісі боласыз, барлық басқа пайдаланушылар «Қарап шығу» кіру деңгейіне ие болады. Сіз әр пайдаланушы үшін жеке кіру деңгейін анықтай аласыз. Сіз құқықтарды басқару функциясын іске қосқаннан кейін құрылғыға қосылатын барлық жаңа пайдаланушылар «Қарап шығу» кіру деңгейіне ие болады және құрылғыны Сіз немесе аспаптың басқа әкімшісі осы пайдаланушыға тиісті басқару құқығын бергенге дейін басқара алмайды;
9. **Құрылғымен бөлісу мүмкіндігі:** Сіз өзіңіздің құрылғыңызды басқаруды Polaris IQ Home қосымшасы орнатылған кез келген адаммен жай ғана бөлісе аласыз. Бұл үшін Сізге қосымшадағы құрылғы бетіне кіріп, оң жақ жоғарғы бұрыштағы баптау символына («жұлдызша») басу, «Құқықтарды бақылау» тармағын таңдау және оң жақ жоғарғы бұрыштағы «Бөлісу» символына басу қажет. Осыдан кейін Сіз экранда осы құрылғының QR кодын көресіз.

- Қабылдайтын тарап осы QR кодты сканерлеуі үшін, ол қосымшаның басты экранында «Жаңа құрылғы» батырмасын басу керек және шыққан терезеде оң жақ жоғарғы бұрыштағы сканер пиктограммасына басу қажет. Содан кейін телефон камерасын жіберетін тарап ұсынған QR кодқа бағыттау қажет және жүйе берген сыбырларды орындау керек.
 - QR кодты кез келген ыңғайлы әдіспен жіберуге болады: пошта, мессенджерлер, әлеуметтік желілер. Аспаптың QR коды аспапта Reset режимі іске қосылғанша өзгеріссіз қалады. Reset-тен кейін ескі QR коды енді әрекет етпейді.
- 10. Қосылу күйін мониторингтеу:** аспап баптауларында тиісті батырмаға басып, желінің барлық учаскелеріндегі қосылу сапасын бағалауға және ұсыныстар алу мен қосымша баптаулар жүргізуге арналған әмбебап көмекшіні іске қосуға болады;
- 11. Әзірлеушілермен байланыс:** «Бейін/Қолдау» мәзіріне кіріңіз және жаңа хабарламаның оң жақ жоғарғы бұрыштағы белгішесін басыңыз – қолдау чаты ашылады. Өзіңіздің мәселелеріңізді сипаттаңыз, скриншоттар мен бейнелерді қоса тіркеңіз. Қолдау қызметінің мамандары Сізге барлығының басын ашуға көмектеседі.
- 12. «Smart Button» функциясы** сүйікті режимді қосымшаны пайдаланусыз аспап панелінен іске қосуға мүмкіндік береді.

ТАЗАЛУ ЖӘНЕ КҮТІМ ЖАСАУ

Сүт жүйесін жуып-шаю

Сүттің ұйып қалуына, кофе машинасының құбырларында сүт майының түзілуіне, бұ және сүт жиклерлердің және Сусын беретін блоктың бітеліп қалуына жол бермеу үшін осы тазалау процедурасын сусындарды дайындау аяқталғаннан кейін бірден жүргізу қажет.



Ескертпе! Сүтті-кофе сусынды дайындағаннан кейін, капучинатордың бітеліп қалуына жол бермеу үшін, кофе машинасы капучинаторды тазалауды автоматты режимде 3 мин. кейін іске қосады.

Мәжбүрлеп тазалау үшін төменде көрсетілген іс-әрекеттерді орындау қажет:

1. Тамшыларды жинауға арналған түпқойма бос екендігіне көз жеткізіп, оны орнына орнатыңыз.
2. Сусын беру блогының астындағы тамшыларға арналған түпқойманың торына көлемі кем дегенде 0,3 л бос ыдысты орналастыңыз.
3. Басты мәзірдің  жоғарғы оң жақ бұрышындағы белгішеге басыңыз
4. Дисплейдің жаңа ашылған терезесінде «Сүт жүйесін жуып-шаю» белгішесін таңдаңыз және оған басыңыз
5. Сүт беретін құбыршекті таза су құйылған көлемі шамамен 0,3 литр ыдысқа орналастырыңыз. Кофе машинасы сонымен қатар тиісті ескерту жасайды.
6. ОК батырмасын басыңыз.
7. 30 секунд ішінде сүт беру құбыршегі автоматты түрде сүмен және бұмен тазартылады.
8. Егер Сіз кофе машинасын сөндіретін алдында осы тазалауды жүргізбеген болсаңыз, Сіз Сөндіру батырмасын басқаннан кейін бірден тазалау автоматты түрде іске қосылатын болады



Назар аударыңыз!! Баптауларда таңдалған Автосөндірілу опциясында тазалау кофе машинасы автосөндірілуінің алдында автоматты түрде іске қосылады.

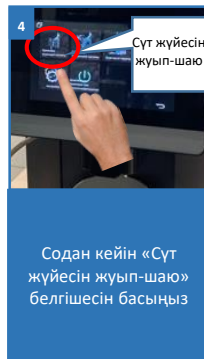
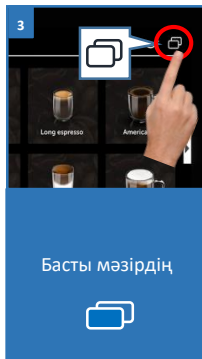
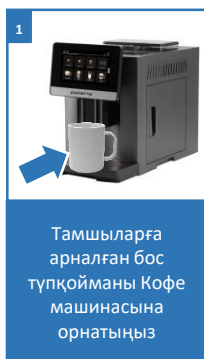

Кальцисіздендіру (қақтан тазарту)

Кальцисіздендіру - міндетті процедура болып табылады және дисплейде оны жүргізу қажеттілігі туралы жүйенің ескертуі пайда болғаннан кейін жүргізілуі тиіс.



МАҢЫЗДЫ!

Кальцисіздендіруден бас тарту кофе машинасының термоблоктарында, калапндарында және құбырларында қақтың артық түзілуіне апарады және, нәтижесінде, аспаптың көптеген тораптары мен компоненттердің істен шығуына әкелуі мүмкін. Пайда болған қақтан туындаған ақаулықтар Кепілдікті міндеттемелер әрекеттеріне жатпайды.

Бұл процедура үшін кофе машиналарды кальцисіздендіруге арналған арнайы Құралдарды пайдаланыңыз.





Назар аударыңыз!!

Кальцисіздендіруге арналған құралдардың құрамында тері мен көзге тітіркендіру әсер ететін қышқылдар бар. Құралдар өндірушісінің нұсқаулықтарын қатаң орындаңыз және кальцисіздендіруге арналған құралдың қаптамасында көрсетілген сақтық шараларын, сонымен қатар тері мен көзге түскен жағдайда шараларды қолдану жөніндегі нұсқауларды сақтаңыз.

Әрекеттер тәртібі:

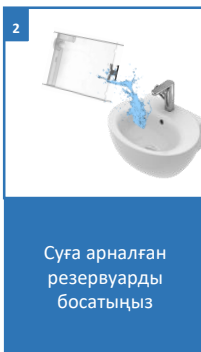
1. Аспапты қосыңыз.
2. Суға арналған резервуарды босатыңыз.
3. Суға арналған резервуарға кальцисіздендіруге арналған құрал қосыңыз, содан кейін 1,5 л су қосыңыз
4. Сусын беру блогының астындағы тамшыларға арналған тұпқойманың торына көлемі кем дегенде 1,5 л бос ыдысты орналастыңыз.



5. Басты мәзірдің  жоғарғы оң жақ бұрышындағы белгішеге басыңыз
6. Дисплейдің жаңа ашылған терезесінде «Қақтан тазарту» белгішесін таңдаңыз және оған басыңыз
7. Суға арналған контейнерге қақты кетіретін құралды қосыңыз және ОК батырмасын басыңыз.
8. Кофе машинасы 11 циклден тұратын кальцисіздендіру процесін бастайды, олардың әрқайсысы араларында 3 минуттық үзілістермен 30 секунд созылады. Барлық 11 цикл аяқталғаннан кейін қақты кетіру процесі тоқтайды, кофе машинасы жүйені таза сумен жуып-шаю қажеттілігі туралы ескерту береді.
9. Резервуарды құрал ерітіндісінің қалдықтарынан босатыңыз, оны шайыңыз және МАХ белгісіне дейін таза сумен толтырыңыз.
10. Дисплейдегі ОК батырмасына басыңыз.
11. Кофе машинасы жүйені таза сумен жуып-шаюды бастайды, процесс шамамен 1 литр таза суды пайдаланумен автоматты түрде аяқталады.

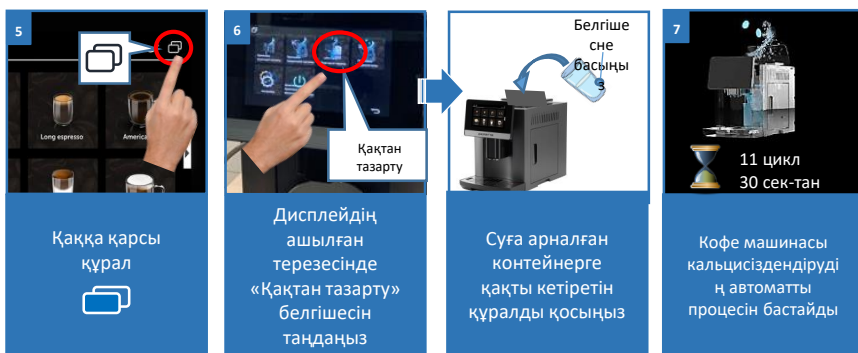

Бұқтыру жүйесін жуып-шаю

Мәжбүрлеп оңай және жылдам тазалау үшін төменде көрсетілген іс-әрекеттерді орындау қажет:

1. Тамшыларды жинауға арналған түпқойма бос екендігіне көз жеткізіп, оны орнына орнатыңыз.
2. Резервуарды МАХ белгісіне дейін суға толтырыңыз.
3. Басты мәзірдің  жоғарғы оң жақ бұрышындағы белгішеге басыңыз.
4. Сусын беру блогының астындағы тамшыларға арналған түпқойманың торына көлемі кем дегенде 0,2 л бос ыдысты орналастыңыз.
5. Дисплейдің жаңа ашылған терезесінде таңдаңыз және оған басыңыз
6. ОК батырмасын басыңыз.
7. Процедура аяқталғанын күтіңіз.



Ескертпе: Жуып-шаюдың осы түрін 2~3 күнде 1 рет орындау үшін ұсынылады және тазартуға арналған арнайы құралдарды пайдалануды қажет етпейді.

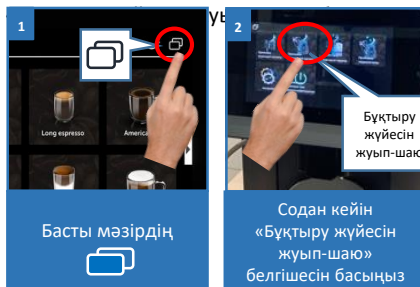

Бұқтыру жүйесін кофе майларынан тазарту

Сіз кофе машинасының жүйесін түзілімдерден, ұнтақталған кофе қалдықтарынан және кофе майларынан мәжбүрлеп тазарта аласыз. Тазарту арнайы таблеткаландырылған құралдарды пайдаланумен орындалады.

Бұл үшін төменде көрсетілген іс-әрекеттерді орындау қажет:

1. Тамшыларды жинауға арналған түпқойма бос екендігіне көз жеткізіп, оны орнына орнатыңыз.
2. Басты мәзірдің  жоғарғы оң жақ бұрышындағы белгішеге басыңыз
3. Сусын беру блогының астындағы тамшыларға арналған түпқойманың торына көлемі кем дегенде 0,5 л бос ыдысты орналастыңыз.
4. Дисплейдің жаңа ашылған терезесінде «Кофе майларынан тазарту» белгішесін таңдаңыз және оған басыңыз.
5. Ұнтақталған кофеге арналған бөліктің қақпағын ашыңыз. Бөліктің тесігіне кофе майларынан тазартуға арналған құралдың бір таблеткасын салыңыз және «ОК» батырмасын басыңыз. Процедура аяқталғанын күтіңіз.
6. Тазалаудың ұзақтығы 12-15 минут құрайды.

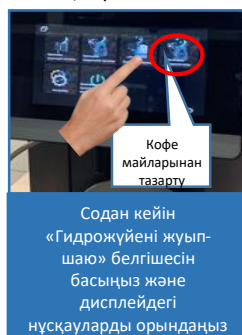

Бұқтыру торабын және бұқтыру торабының бөлігін тазалау

Сізге кофе машинасын үнемі пайдаланғанда Бұқтыру торабын 20-30 шыны-аяқ кофе дайындағаннан кейін, бірақ айына 2 реттен кем емес, тазалауды ұсынамыз.

1. Аспапты сөндіріңіз және оның толығымен суығанын күтіңіз.
2. Бұқтыру торапы бөлігінің есігін ашыңыз.
3. Контейнерді және қалдықтарды жинауға арналған түпқойманы алып шығыңыз және оларды қоқыс салатын шелекке босатыңыз.
4. Бұқтыру торапының жоғарғы бөлігіндегі PRESS пернесін басыңыз, тоарпты тұтқасынан ұстап өзіңізге қарай тартыңыз және оны бөліктен алып шығыңыз.
5. Жаққыштың, ысқыштың және микрофирбаның көмегімен бұқтыру торабын жабысып қалған кофе қалдықтарынан тазалаңыз.
6. Жуғыш құралдарды пайдаланусыз бұқтыру торабын таза суық су ағысының астында жуып-шайыңыз және оны беттеріндегі су тамшыларынан құрғатыңыз.
7. Бұқтыру торабының ішкі кеңістігін жаққыштың, ысқыштың немесе микрофирбаның көмегімен ұнтақталған кофе қалдықтарынан тазалаңыз. Қалдықтарды асуілік шаңсорғышпен жинауға болады.
8. Бұқтыру торабын бөліктің бағыттауыштарымен орнына қойыңыз және оны бөліктің ішіне бекіткіш шыртыл еткенше оңай жылжытыңыз.
9. Контейнерді және қалдықтарды жинауға арналған түпқойманы орнына орнатыңыз.
10. Бұқтыру торабы бөлігінің есігін жабыңыз.
11. Кофе машинасын іске қосыңыз.

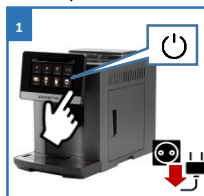

Аспапты ажыратыңыз және оның толығымен сөнгенін күтіңіз



Бұқтыру торапы бөлігінің есігін ашыңыз

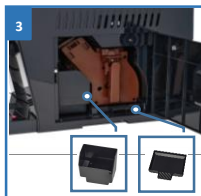

Контейнерді және қалдықтарды жинауға арналған түпқойманы алып шығыңыз және тазалаңыз

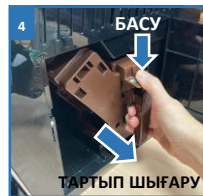

Тұтқадан ұстаңыз, PRESS батырмасын басыңыз – өзіңізге қарай тартыңыз



Бұқтыру торабын таза ағынды су ағыншасының астында жуып-шайыңыз



Бөліктің ішкі кеңістігін ұнтақталған кофе қалдықтарынан тазалаңыз



Барлық бөлшектерді қайта кіргізіңіз, демдеуіш торапты шыртыл естілгенше жылжытыңыз



Есікті жабыңыз, кофе машинасын қосыңыз

Бұқтыру бөлігін тазалауды бұқтырғаннан кейін немесе ұнтақтағаннан кейін онда кофе қалдықтары пайда болуына байланысты жүргізу қажет. Бұл үшін кофе машинасын сөндіру міндетті емес.

1. Бұқтыру торабы бөлігінің есігін ашыңыз.
2. Контейнерді және қалдықтарды жинауға арналған түпқойманы алып шығыңыз және оларды қоқыс салатын шелекке босатыңыз.
3. Бұқтыру торабының ішкі кеңістігін жаққыштың, ысқыштың немесе микрофирбаның көмегімен ұнтақталған кофе қалдықтарынан тазалаңыз. Қалдықтарды асүйлік шаңсорғышпен жинауға болады.
4. Контейнерді және қалдықтарды жинауға арналған түпқойманы орнына орнатыңыз.
5. Бұқтыру торабы бөлігінің есігін жабыңыз.



Капучинаторды тазалау

Кофе машинасында автоматты түрде тазалау функциясы бар болғанына қарамастан, кофе машинасын пайдалану тұрақтылығына, іске қосылған күйде бос тұруына, оған күтім жасау ережелерін сақтауға, сонымен қатар пайдаланылатын сүттің сипаттамаларына байланысты капучинатордың кеуіп қалған немесе ұйыған сүт қалдықтарымен бітеліп қалу ықтималдығы сақталады.

Бұл сусын беру блогынан көпіршіктелген сүт құюды белсендірген кезде бу шығып, бірақ сүтті көбік берілмейтінінде білінеді. Бұл капучинатор арналары бітеліп қалғанды білдіреді, бірақ бұл өндірістік кемшілік және ақаулық болып табылмайды.









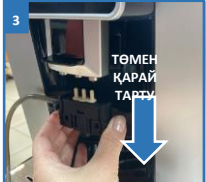

Капучинатор үзіліссіз жұмыс істеуі үшін пайдаланушы аптасына бір рет мерзімділікпен капучинаторға механикалық тазалауды жүргізуі қажет.

Әрекеттер тәртібі:

1. Сусын беру блогын жоғарғы жайғасымға көтеріңіз.
2. Бас бармақ пен сұқ саусақпен капучинатордың бүйірлеріндегі бекіткіш пернелерге басыңыз және оларды ішке қарай батырыңыз
3. Пернелерді басылған күйде ұстап, Сусын беру блогын екінші қолмен ұстап тұрып, капучинаторды абайлап төмен қарай тартыңыз. Капучинатор Блоктан артық күш салусыз шығуы қажет.
4. Капучинаторды 4-суретте көрсетілгендей бөлшектенізі.
5. Капучинатордың және сүт беру құбыршегінің барлық бөлшектерін жуғыш құрал қосылған жылы суда жуып-шайыңыз.
6. Қол қиын жететін жерлерді тазалауға арналған щетканың көмегімен капучинатордың барлық тесіктеріне тазалау жүргізіңіз.
7. Капучинаторды таза суда жуып-шайыңыз және құрастырыңыз.
8. Капучинаторды сусын беру блогына орнатыңыз.



Назар аударыңыз! Кофе машинаның бөлшектерін ыдыс жуатын машинада жууға болмайды!

 <p>1</p>	 <p>2</p>	 <p>3</p>	 <p>4</p>
Сусын беру блогын жоғарғы жайғасымға көтеріңіз	Бүйірлердегі батырмаларға басыңыз	Абайлап төменге қарай тартыңыз. Артық күш салмаңыз!	Капучинаторды бөлшектенізі
 <p>5</p>	 <p>6</p>		
Жылы су құйылған ыдысқа 5 минутқа салыңыз. Жылы су ≈ 5 мин.	Ендірменің барлық тесіктерін мұқият тазалаңыз	Щеткамен тазалау процесі	Щеткамен тазалау процесі
		 <p>7</p>	
Капучинатор бөлшектерін тазалау процесі	Капучинатор бөлшектерін тазалау процесі	Капучинаторды жуып-шайыңыз және сусын беру блогына орнатыңыз	Бөлшектерді ыдыс жуатын машинада жумаңыз!

Автоматты түрде тазартуды баптау

Осы мәзірдегі баптаулар сүт жүйесіне тазарту және бұқтыру жүйесін жуып-шаю уақытын автоматты түрде орнатуға мүмкіндік береді

- Сүт жүйесін тазартудың аралығы (0 ~ 5 мин.)
- Бұқтыру жүйесін жуып-шаюдың аралығы (0 ~ 500 мин.)

Әрекеттер тәртібі:

1. Басты мәзірдің жоғарғы оң жақ бұрышындағы белгішеге басыңыз және содан кейін «Баптаулар» белгішесін таңдаңыз
2. Жаңа терезеде «Тазартуды автоматты түрде баптау» белгішесіне басыңыз
3. Реттегішті сүт жүйесін автоматты түрде тазарту уақытының өалаулы аралығына және бұқтыру жүйесін тазартудың қалаулы аралығына орнатыңыз.
4. Баптауларды сақтау үшін және ішкі мәзірден шығу үшін «Қайта оралу» сенсорына басыңыз.

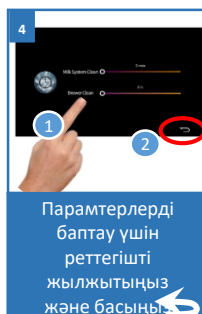
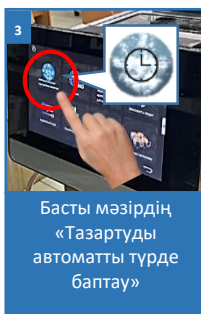
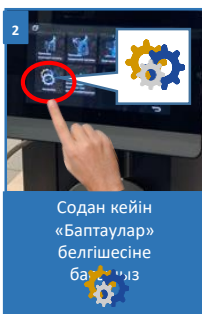
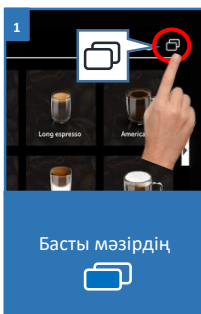



Қалдықтарға арналған контейнердің артық толып кетуін баптау

Осы мәзірдегі баптаулар пайдаланылған кофе қалдықтарының санын (0 ~ 10 дана) орнатуды жүргізуге мүмкіндік береді

- Шыны-аяқтардың қанша санынан кейін қалдықтарға арналған контейнер артық толып кеткені туралы ескертуі бар хабарлау жүргізілетін болады

Әрекеттер тәртібі:

1. Басты мәзірдің  жоғарғы оң жақ бұрышындағы белгішеге басыңыз және содан кейін «Баптаулар» белгішесін таңдаңыз 
2. Жаңа терезеде «Қалдықтарға арналған контейнердің артық толып кетуін баптау» белгішесіне басыңыз
3. Реттегішті қалайлы санға (максимал саны 10 дана) орнатыңыз
4. Баптауларды сақтау үшін және ішкі мәзірден шығу үшін «Қайта оралу» сенсорына басыңыз. 

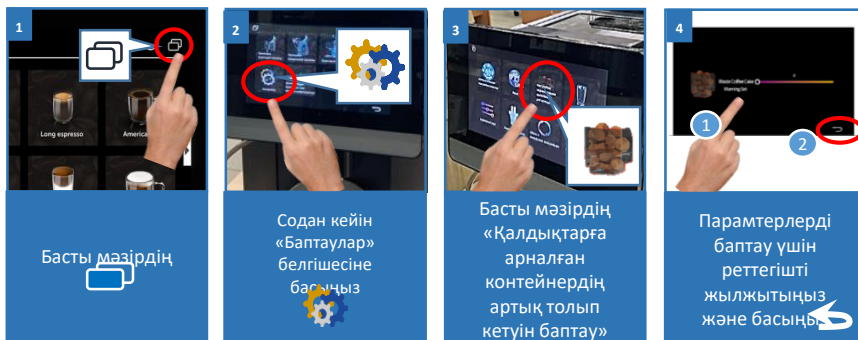

РЕТТІ ТЕХНИКАЛЫҚ ҚЫЗМЕТ КӨРСЕТУ

Кофе машинасының құрамында пайдалану барысында табиғи тозуға ұшырайтын және POLARIS Авторизацияланған Сервистік Орталығында (АСО) ақылы негізде Үнемі Техникалық Қызмет көрсетуді (ТҚК) жүргізген кезде ауыстырылуға жататын компоненттері мен құрамдас бөліктері бар.

Осындай компоненттерге жатады:

- сақиналы төсемдер және бұқтыру торабының басқа бөліктері,
- құбыршектер мен түтікшелер,
- су мен бу жүйелерінің келтеқосықыштары және келтеқұбырлары,
- капучинатор,
- 5 000 шыны-аяқ сусынын дайындағаннан кейінгі бұқтыру торабы,
- тозуға ұшырайтын басқа бөліктер.

ТҚК кезінде ауыстырылатын компоненттердің тізімімен және жұмыстарды жүргізу регламентімен Сіз жүгінген кезде АСО-да таныса аласыз.

Осы компоненттерге Өндірушінің кепілдікті міндеттемелері қолданылмайды, олардың тозу жылдамдығы мен деңгейі кофе машинасын пайдалану және оған күтім жасау жағдайларына байланысты болады.

АСО тізімі www.polaris.ru сайтындағы «Кепілдік және Сервис» тарауда.

САҚТАУ

- Пайдаланылмайтын аспап желіден ажыратылғанына көз жеткізіңіз.
 - Судың төгіңіз де, аспапты тазалауды жүргізіңіз, барлық алынбалы бөлшектерді мұқият кептіріңіз. Құралды құрғатып сүртіңіз және құралдың құрғақ, салқын жерде сақталуын қадағалаңыз.
- ❗ Назар аударыңыз! Кофе машинаның бөлшектерін ыдыс жуатын машинада жууға болмайды!**
- Кофе машинасын жылытылмайтын үй-жайда ауаның теріс температурасында сақтауға тыйым салынады!
 - Электр аспаптары қоршаған ауаның температурасы плюс 40°C-ден аспайтын, салыстырмалы ылғалдылығы 70%-дан аспайтын және қоршаған ортада электр аспаптар материалдарына теріс әсер ететін шаң, қышқылды және басқа да булар болмайтын жабық құрғақ және таза үй-жайда сақтау керек.

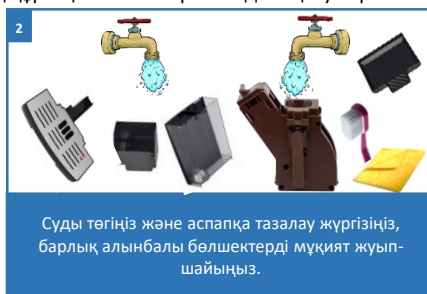

ТАСЫМАЛДАУ

Электр аспаптарды нақты түрдегі көлікте қолданылатын жүктерді тасымалдау ережелеріне сәйкес көліктің барлық түрлерімен тасымалдайды. Аспапты тасымалдағанда зауыттық түпнұсқа ораманы пайдаланыңыз. Аспаптардың тасымалдануы оларға атмосфералық жауын-шашын мен жегі орталардың тікелей әсер ету мүмкіндігін болдырмауы тиіс.

ӨТКІЗУ









Өткізу ережелері белгіленбеген.

КӘДЕГЕ ЖАРАТУ БОЙЫНША ТАЛАПТАР

Ескерту: Электр аспаптың пайдалану мерзімі аяқталғаннан кейін оны әдеттегі тұрмыстық қалдықтармен бірге тастамай, ресми жинау пунктіне кәдеге жаратуға жіберіңіз. Осылайша, Сіз қоршаған ортаны сақтауға көмектесесіз.

Бұйымдарды кәдеге жарату кезінде пайда болатын қалдықтар белгіленген тәртіппен және салалық нормативтік құжаттаманың қолданыстағы талаптары мен нормаларына сәйкес, оның ішінде СанЕЖН 2.1.7.1322-03 «Өндіріс және тұтыну қалдықтарын орналастыруға және залалсыздандыруға қойылатын гигиеналық талаптарға» сәйкес кейінгіде кәдеге жаратумен міндетті жинауға жатады.

ДИСПЛЕЙДЕГІ ЖҮЙЕЛІК ХАБАРЛАМАЛАР

<p>СУ ЖЕТКІЛІКСІЗ</p>  <p>Недостаточно воды, пожалуйста, долейте чистой воды в контейнер</p>	<p>КОФЕ ДӘНДЕРІ ЖЕТКІЛІКСІЗ</p>  <p>Недостаточно кофейных зерен, пожалуйста, засыпьте его</p>	<p>БҰҚТЫРУ ТОРАБЫ ОРНАТЫЛМАҒАН</p>  <p>Заварочный узел не установлен</p>	<p>ҚАЛДЫҚТАРҒА АРНАЛҒАН КОНТЕЙНЕР ОРНАТЫЛМАҒАН</p>  <p>Контейнер для отходов не установлен</p>
<p>Осы хабарлама шыққанда суға арналған резервуарға таза су қосыңыз</p>	<p>Дәндерге арналған шаңаққа дәндер қосыңыз</p>	<ol style="list-style-type: none"> 1. Бұқтыру торабын оның бөлігіне кіргізіңіз. 2. Электр қуат желісінің параметрлерінің сәйкестігіне көз жеткізіңіз 	<p>Қалдықтарға арналған контейнер дұрыс қойылғанын тексеріңіз</p>
<p>ТАМШЫЛАР ЖИНАУҒА АРНАЛҒАН ТҮПҚОЙМА ОРНАТЫЛМАҒАН</p>  <p>Каллесборник не установлен</p>	<p>ҚАЛДЫҚТАРҒА АРНАЛҒАН КОНТЕЙНЕР ТОЛЫ</p>  <p>Контейнер для отходов полон, пожалуйста, очистите его</p>	<p>ЕСІК АШЫҚ</p>  <p>Пожалуйста, закройте дверцу</p>	<p>СУДЫҢ БЕРІЛУІ БҰҒАТТАЛҒАН</p>  <p>Подача воды заблокирована</p>
<p>Тамшыларды жинауға арналған түпқойма дұрыс орнатылғанын тексеріңіз</p>	<p>Қалдықтарға арналған контейнерді жай ғана тазалаңыз</p>	<p>Бұқтыру торабы бөлігінің есігі жабық екендігіне көз жеткізіңіз</p>	<ol style="list-style-type: none"> 1. Суға арналған резервуар толы екендігіне көз жеткізіңіз және кофе машинасын қайта іске қосыңыз. 2. Электр қуат желісінің параметрлерінің сәйкестігіне көз жеткізіңіз



Назар аударыңыз!

Егер Сіз жоғарыда сипатталған қадамдар көмегімен мәселені өз күшіңізбен шеше алмасаңыз, ең жақын орналасқан POLARIS қызмет көрсету орталығына жүгінудіңізді сұраймыз.



АҚАУЛЫҚТАРДЫ ІЗДЕУ ЖӘНЕ ЖОЮ

Мәселе	Себебі	Жою тәсілі
Кофе машинасы іске қосылмайды	Электр қуаттың болмауы	Қуат кәбілін машинаға қосыңыз және кәбіл айырын жерге тұйықталған 230 В ±5 % кернеуі бар айнымалы ток розеткасына қосыңыз.
Кофе тым баяу үзілмелі жіңішке ағыншамен ағады.	Ұнтақтау тым ұсақ.	Реттегіштің көмегімен ұнтақтаудың деңгейін орнатыңыз.
Дайындалу тоқтап қалуы мүмкін, ұнтақталған кофе төгіледі.	<ol style="list-style-type: none"> Тым ұсақ ұнтақталған Желідегі кернеу төмен 	<ol style="list-style-type: none"> Ұнтақтау деңгейін жоғарлату Аспапты айнымалы токтың жерге тұйықталған, кернеуі 230 В ±5 % розеткаға қосыңыз
Сусын дайындалмайды. Дайындалу тоқтап қалады, ұнтақталған кофе контейнерге төгіледі. Бөгде дыбыстар бар	<ol style="list-style-type: none"> Сусын қоюлығының таңдалған 4 немесе 5 деңгейімен бір мезгілде ұнтақтау тым ірі Желідегі кернеу төмен 	<ol style="list-style-type: none"> Реттегіштің көмегімен ұнтақтаудың деңгейін орнатыңыз. Сусын қоюлығының төмен деңгейін таңдаңыз Аспапты айнымалы токтың жерге тұйықталған, кернеуі 230 В ±5 % розеткаға қосыңыз
Көпіршіктелген сүттің берілуі тұрақсыз немесе жоқ	Сүт тым жылы	Тиісті майлылықты және ақуызы бар салқындатылған сүтті пайдаланыңыз (ұсынымдарды қар.)
	Капучинатордың жиклері бітелген	<ol style="list-style-type: none"> Сүт беретін құбыршекке және Сусын беретін блокқа Тазалау жүргізіңіз. Капучинаторды жуып-шайыңыз немесе АСО-ға оны ақылы негізде ауыстыру үшін жүгініңіз. Кальцисідендіруді жүргізіңіз.
	Бу термоблогында қақ	Авторизацияланған Сервистік Орталыққа жүгініңіз.

Мәселе	Себебі	Жою тәсілі
Сусынның температурасы тым төмен	Термоблоктарда артық қақ пайда болды	Кальцисіздендіруді жүргізіңіз, мүмкін, бірнеше рет шығар.
	Электр қуат желісінде тым төмен кернеу	Желідегі ауытқулардың себебін жойыңыз.
Кофе қалдықтарына арналған контейнерде су	Өте ұсақ ұнтақтауда сусын қоюлығының тым төмен деңгейі таңдалған	Сусын қоюлығының деңгейін жоғарлатыңыз және/немесе ұнтақтаудың неғұрлым ірі деңгейін баптаңыз
	Бұқтыру торабының сақиналы төсемдерінің тозуы	Авторизацияланған Сервистік Орталыққа ретті техникалық қызмет көрсетуі үшін (ақылы негізде) жүгініңіз
Бұқтыру торабының бөлігіннен бөгде дыбыстар шығады	Бұқтыру торабы ластанған	Бұқтыру торабына тазалау жүргізіңіз
Дисплей басқанда әрекет етпейді	Жүйелік іркіліс	Желіден ажыратып және қайта қосып, кофе машинасын қайта жүктеңіз



Сіздің құралды пайдалану кезінде өрттің, электрлік токпен зақымдану немесе жарақат алу қаупінің, сонымен қатар оның сынуының алдын алу үшін осы құралмен жұмыс кезіндегі сақтықтың негізгі шараларын, сонымен қатар электр құралдарымен жұмыс кезіндегі қауіпсіздік бойынша жалпы нұсқауларды сақтаңыз.



Назар аударыңыз! Егер Сіз жоғарыда сипатталған қадамдар көмегімен мәселені өз күшіңізбен шеше алмасаңыз, POLARIS өкілетті қызмет көрсету орталығына хабарласыңыз.

WI-FI ҚОСЫЛУЫНА ҚАТЫСТЫ АҚАУЛЫҚТАРДЫ ІЗДЕУ ЖӘНЕ ЖОЮ

Мәселе	Себебі	Жою тәсілі
Кофе машинасы панельдегі батырмаларға басуға әрекет етпейді	ChildLock режимі іске қосылған	Режимді қосымшадан, немесе құрылғы экранынан сөндіріңіз.
Құрылғы WiFi роутерге қосыла алмайды	1. Қосу процесінде іркіліс орын алады	<p>a. Сіздің аспабыңыз қосымшада қолданылатынына көз жеткізіңіз: қосымшаның басты мәзірінде «Құрылғы қосу» батырмасын басыңыз және «Барлық құрылғылар» тізімін ашыңыз;</p> <p>b. Сіздің роутер 2,4 Гц жиілікте жұмыс істеп тұрғанына көз жеткізіңіз. Роутерді баптау үшін Сіздің роутеріңіздің нұсқаулығын қараңыз;</p> <p>c. Сіздің роутеріңіз кіріс қосылуларға қосымша шектеулер (мысалы, тек қана көрсетілген MAC-мекенжайларды қосу) қоймайтынына көз жеткізіңіз. Роутерді баптау үшін Сіздің роутеріңіздің нұсқаулығын қараңыз.</p> <p>d. Сізге бағдарламаның соңғы нұсқасы орнатылғанына көз жеткізіңіз;</p> <p>e. Бағдарламаны телефон жадынан жүктеңіз және тағы бір рет іске қосыңыз: телефондағы ашық қосымшалардың тізімін ашыңыз және Polaris IQHome бағдарламасының іске қосылған терезесін жоғары қарай жылжытыңыз, содан кейін бағдарламаны қайталап іске қосыңыз және қосу процесін қайталаңыз;</p> <p>f. Аспапты диагностикалау режимін қосыңыз – Тұтынушы нұсқаулығындағы «Қосуды баптау» тарауын қараңыз;</p> <p>g. Аспап баптауларын жоюды жүргізіңіз (Reset) - Пайдалану жөніндегі нұсқаулықтағы «Қосуды баптау» тарауын қараңыз;</p>
	2. Қосылу сәтті орындалған, құрал қосымшадағы құралдар тізімінде көрсетілді, алайда оны басқару қолжетімсіз.	Сіздің телефоныңыз WiFi желісіне кері қайта қосылуды орындағанына көз жеткізіңіз. Бұл үшін телефонның WiFi баптаулары тарауын ашыңыз және қажеттілік болғанда Сіздің WiFi желіңізге қолмен қосылыңыз.
	3. Аспап іске сәтті қосылған, алайда қосымшадағы пәрмендерге кенет әрекет етуін тоқтатқан.	<p>Құралдың бетіне кіріңіз және оң жақ жоғарғы бөлігіндегі жұлдызшаға басыңыз. Содан кейін «Қосылыстың диагностикасы» тараудағы диагностикалау диаграммасымен танысыңыз. Желінің қызыл түсті учаскенің қасындағы леп белгісіне басыңыз және интерактивті көмекшінің нұсқауларын орындаңыз.</p> <p>Өзіңіздің мәселеңіздің шешімін таппадыңыз ба? Қосымша ақпаратпен танысыңыз немесе біздің сайтымыздағы немесе қосымшадағы пайдаланушы бейініндегі "Ақылды үй" қолдау қызметімен хабарласыңыз.</p>



Назар аударыңыз! Өзгерістер мен жақсартуларды енгізудің үздіксіз процесінің салдарынан нұсқаулық, бұйым мен өнім арасында кейбір айырмашылықтар байқалуы мүмкін. Өндіруші пайдаланушы осыған назар аударады деп үміттенеді.

ТЕХНИКАЛЫҚ СИПАТТАМАЛАРЫ

РАСМ 2080АС WIFI IQ Home – POLARIS сауда маркасының тұрмыстық электрлік кофе машинасы
Қуаты: 1200-1500 Вт
Кернеуі: 220-240 В
Жиілігі: ~50 Гц
Суға арналған резервуардың сыйымдылығы – 1,8 л
Қорғаныс класы: I

Ескерту: Өзгерістер мен жақсартуларды енгізудің үздіксіз процесінің салдарынан нұсқаулық пен өнім арасында кейбір айырмашылықтар байқалуы мүмкін. Өндіруші пайдаланушы осыған назар аударады деп үміттенеді.

СЕРТИФИКАТТАУ ТУРАЛЫ АҚПАРАТ

Бұйым КО ТР 004/2011 «Төмен вольтты құралдардың қауіпсіздігі туралы», КО ТР 020/2011 «Техникалық құралдардың электромагниттік үйлесімдігі», ЕАЭО ТР 037/2016 «Электротехника және радиоэлектроника бұйымдарында қауіпті заттардың қолданудағы шектеулер туралы» талаптардың сәйкестігін растау процедурасынан өткен және Кедендік Одақтың мүше мемлекеттері нарығында бұйымдарды ұстаудың бірыңғай белгісімен таңбаланады.

Сертификат нөмірі/сәйкестік декларациясы мен оның қолданылу мерзімі туралы ақпаратты Сіз

POLARIS бұйымын сатып алған жерде немесе Өндірушінің Уәкілетті өкілінен ала саласыз



Бұйымның қызмет көрсету мерзімі: 5 жыл.

Кепілді мерзімі: 36 ай сатып алынған күннен бастап.

Өнім табиғи тозуға ұшырайтын және/немесе қызмет ету мерзімі шектеулі және олардың ресурстары таусылғандықтан жоспарлы ақылы ауыстыруға жататын компоненттерді қамтиды. Өндіруші бұл компоненттерге шектеулі кепілдік береді.

Бұл өнімде мыналар:

- Сусындарды тарату тобына, құбырлар мен бу құбырларына арналған тығыздағыштар - 12 ай.

-Қайнату механизмінің, арматура мен қазандықтың тығыздағыштарын тығыздау – 12 ай.

-Саррессинаторе автоматты (жұмыс ережелерін сақтаған жағдайда) - 12 ай.

- Толық сыра қайнату механизмі және оның бөліктері - 12 ай.

Дайындалған күні бұйымда сәйкестендіру тақтайшасында көрсетілген

Өндіруші: НИНБО ХЭНСФОРТ ОВЕРСИЗ ЭЙША ЛИМИТЕД

Мекенжайы: № 158 Доншан Лю, Хушан Чжидао, Цыси, Чжэцзян провинциясы, ҚХР

Manufacturer: NINGBO HANSFORT OVERSEAS ASIA LIMITED

No. 158 Dongshan Lu, Hushan Jiedao, Cixi City, Zhejiang Province, PRC

Өндірушінің РФ және Кедендік Одақтың мүше мемлекеттеріндегі

Импорртаушысы және Уәкілетті өкілі: "ЭйДжиАй Электроникс", ЖШҚ, Ресей, 115419, Мәскеу қ., Орджоникидзе көшесі, 11-үй, 3-құрылыс, 4-қабат I -үй-жай 13-бөлме, Тел. +7 (495) 419-11-78

Бірыңғай анықтамалық қызметтің телефоны 8-800-700-11-78

Зауытта: NINGBO HAWK ELECTRICAL APPLIANCE CO., LTD - НИНБО ХОУК ЭЛЕКТРИКАЛ АППЛАЙНСЕ КО., ЛТД

Ruifeng Road, East Development Zone, Yuelin Street, Fenghua, Zhejiang, China

ЖУЙФЭН РОУД, ИСТ ДЕВЕЛПМЕНТ ЗОНЕ, ЮЭЛИНЬ СТРИТ, ФЭНХУА, ЧЖЭЦЗЯН,

Қытай

КЕПІЛДІКТІ МІНДЕТТЕМЕЛЕР

Бұйым: электрлік кофе машинасы

Моделі: PACM 2080AC WIFI IQ Home

Осы кепілдік бұйымды сатып алудың расталған күнінен бастап 36 ай бойы әрекет етеді және «Тұтынушылардың құқықтарын қорғау туралы» Кедендік Одақтың мүше мемлекеттерінің Заңдарына сәйкес бұйымға кепілдік қызмет көрсетілуін білдіреді.

1. Өндірушінің кепілдікті міндеттемелері «POLARIS» сауда маркасымен шығарылатын және өндіруші уәкілеттік берген сатушылардан, кепілдік қызмет көрсетілетін елдерде (сатып алу орнына қарамастан) сатып алынған барлық үлгілерге қолданылады.
2. Бұйым пайдалану жөніндегі нұсқаулыққа және қауіпсіздік жөніндегі ережелер мен талаптарды сақтауға қатаң сәйкестікте пайдаланылуы тиіс.
3. Аспаптың құрамында табиғи тозуға ұшырайтын, шектеулі ресурсы бар және аспапқа ретті Техникалық қызмет көрсету шегінде ауыстырылуға жататын құрамдас бөлшектер пайдаланылады. Техникалық қызмет Өндірушінің Авторизацияланған Сервистік Орталығында тұтынушы үшін ақылы негізде жүзеге асырылады («Ретті техникалық қызмет көрсету» тарауды қар).
4. Осы кепілдік тауарды тұтынушыға бергеннен кейін пайда болған келесі кемшіліктерге қатысты болмайды:
 - Химиялық, механикалық немесе өзге де әсер ету, бөгде заттардың, сұйықтықтардың, жәндіктердің және олардың тіршілік ету өнімдерінің бұйымның ішіне түсуінен;
 - Бұйымды оның тікелей міндетінен тыс пайдалануында болатын қате пайдаланылуы, сондай-ақ Пайдалану жөніндегі нұсқаулықтың және қауіпсіздік техникасы ережелерінің талаптарын бұза отырып, бұйымды орнату және пайдаланудан;
 - Құрамында минералды заттар көп мөлшерде болатын суды пайдалану салдарынан әк шөгіндісі, су тасы мен қақ шөгінділерінен.
 - Тұтынушының бұйымның компоненттері мен жүйелерін үнемі тазалау жөніндегі Өндірушінің талаптарын орындамау.
 - Бұйымды ол арналмаған мақсаттарда пайдаланудан;
 - Қалыпты пайдалану, сонымен қатар функционалдық қасиеттеріне әсер етпейтін: сыртқы немесе ішкі беттің механикалық зақымдануы (майысулар, сызаттар, ескірулер), металл түсінің табиғи өзгеруі, оның ішінде құбылмалы және қара дақтардың пайда болуы, сондай-ақ жабынды зақымдалған жерлерде және металдың жабылмаған үшкескелерінде металл жемірілуінен;
 - Өңдеу бөлшектерінің, қондырмалар мен аксессуарлардың, шамдардың, батареялардың, қорғаныс экрандардың, қоқыс жинағыштардың, тығыздағыш элементтердің, белдіктердің, щеткалардың пайдалану мерзімі шектеулі басқа бөлшектердің және пайдалану барысында табиғи тозуға бейім бөлшектердің тозуы;
 - Авторизацияланған сервис орталықтары* болып табылмайтын тұлғалар немесе ұйымдар өндірген бұйымды жөндеуіне;
 - Бұйымның тасымалдау кезіндегі, дұрыс пайдаланбау, сондай-ақ бұйымның конструкциясында көзделмеген модификациялармен немесе өз бетінше жөндеумен байланысты зақымдануларынан.

5. Егер бұйымда паспорттық сәйкестендіру тақтайшасы болмаса немесе ондағы деректер өшірілген немесе түзетілген болса, өндіріуішге кепілдікті міндеттеме жүктелмейді.
6. Осы кепілдік тек қана жеке тұрмыстық қажеттіліктер үшін жарамды және де коммерциялық, өнеркәсіптік немесе кәсіби мақсаттар үшін пайдаланылатын бұйымдарға қолданылмайды.

Назар аударыңыз!! Өндіруші POLARIS бұйымымен адамдарға, үй жануарларына, қоршаған ортаға тікелей немесе жанама келтірілген зиян немесе егер бұл бұйымды пайдалану және орнату ережелерін немесе шарттарын сақтамау, тұтынушының немесе үшінші тұлғалардың қасақана немесе абайсыз әрекеттері нәтижесінде болған жағдайда мүлікке келтірілген зиян үшін жауапты болмайды.

POLARIS бұйымдарына техникалық қызмет көрсету, сапаны тексеру, кепілдік және кепілдік жөндеу бойынша барлық сұрақтар бойынша жақын жердегі POLARIS қызмет көрсету орталығына немесе сатушыға – POLARIS өкілетті дилеріне хабарласыңыз

POLARIS бұйымдарына кепілді жөндеуді тек POLARIS Авторизацияланған сервистік орталықтары жүзеге асырады.

*Авторизацияланған сервистік орталықтардың мекенжайлары Компания сайтында: www.polaris.ru

Кепілдік жөндеу кезінде бұйымды сатып алу күнін растау немесе заңда көзделген өзге де талаптарды ұсыну үшін сізден сатып алу туралы құжаттарды сақтауды сұраймыз.

Мұндай құжаттар болып POLARIS толтырылған кепілдік талоны, кассалық чек немесе Сатушының түбіртегі, Аспаптың атауы мен моделін, сатып алынған күні мен орнын растайтын өзге де құжаттар табылуы мүмкін.

Бұйымды сатып алу күнін растайтын құжат ұсынылмаған кезде кепілдік мерзімі бұйым дайындалған күннен бастап есептеледі.

Дайындалған күні бұйымның артқы қабырғасындағы немесе төменгі бөлігінде орналасқан паспорттық сәйкестендіру тақтайшасында көрсетілген.

